

# EL PRAT

REVISTA D'INFORMACIÓ LOCAL

295

NOVEMBRE 2024



**Joves del Prat,**

**protagonistes d'un**

**gran mural a la ciutat**



# Guia telefònica



|                                |            |
|--------------------------------|------------|
| <b>Emergències</b>             | <b>112</b> |
| <b>Ambulàncies</b>             | <b>061</b> |
| <b>Urgències Policia Local</b> | <b>092</b> |
| <b>Urgències Mossos</b>        | <b>088</b> |

|                   |           |
|-------------------|-----------|
| Bombers Prat      | 933791081 |
| Policia Local     | 934787272 |
| Mossos d'Esquadra | 935541240 |

|                             |           |
|-----------------------------|-----------|
| Ajuntament - OIAC           | 933790050 |
| Oficina d'Atenció Ciutadana |           |

|  |                     |
|--|---------------------|
| Aeroport                                     | 902404704           |
| Aigües del Prat                              | 934793535           |
| Arxiu municipal                              | 934782858           |
| Biblioteca Antonio Martín                    | 933705152           |
| Butà   | 936400867           |
| CAP Disset de Setembre                       | 933795422           |
| CAP Doctor Pujol i Capsada                   | 934791670           |
| CAP Ramona Via                               | 933704101           |
| Cases d'en Puig                              | 933790050           |
| Serveis de Ciutadania                        | ext. 5600           |
| CEM Estruch                                  | 933709355           |
| CEM Fondo d'en Peixo                         | 934782767           |
| CEM Julio Méndez                             | 934787660           |
| CEM Sagnier                                  | 934780639           |
| Cementiri de l'Est (Vell)                    | 934782393           |
| Cementiri del Sud (Nou)                      | 934782676           |
| Centre Cívic Jardins de la Pau               | 934782141           |
| Centre Cívic Palmira Domènech                | 934794535           |
| Centre Cívic Sant Jordi-Ribera Baixa         | 933741580           |
| Centre Cultural Torre Balcells               | 933790064           |
| Centre d'Art Torre Muntadas                  | 934782237           |
| CUAP Disset de Setembre                      | 933703018           |
| Centre de Normalització Lingüística          | 933790050           |
| Centre de Promoció Econòmica                 | 934786878           |
| Cèntric Espai Cultural                       | 934792968           |
| Correus                                      | 933790199           |
| Deixalleria                                  | 933790273           |
| DNI tramitació                               | 933703902           |
| El Lloro, Serveis de Joventut                | 934785077           |
| elprat.ràdio / elprat.tv                     | 934785360           |
| Equipament Cívic Delta del Llobregat         | 934787283           |
| Escola d'Arts                                | 933708501           |
| Gas Natural (avaries)                        | 900750750           |
| Jutjat de guàrdia                            | 935519004           |
| La Capsa                                     | 934785108           |
| La Porta del Delta                           | 933741379           |
| Manteniment i Serveis Urbans                 | 934786221           |
| Oficina Municipal d'Informació de Sant Cosme | 933790050 ext. 5900 |
| Oficina de Recaptació                        | 934729243           |
| Oficina de Treball de la Generalitat         | 933794863           |
| Informació al Consumidor (OMIC)              | 933790050           |
| Prat Espais                                  | 933705054           |
| Recollida gratuïta d'estris vells            | 934794544           |
| Tanatori                                     | 934780831           |
| Taxis  | 933701611           |
| Teatre L'Artesà                              | 934794506           |

## HAS DE FER TRÀMITS AMB L'AJUNTAMENT?



1. Fes els tràmits en línia a l'Oficina Virtual [seu.elprat.cat](http://seu.elprat.cat)



2. Et donem suport telefònic al 93 595 44 14



3. Si et cal acudir de forma presencial, demana cita prèvia [elprat.cat/citaprevia](http://elprat.cat/citaprevia)

## TAMBÉ POTS REBRE INFORMACIÓ DE SERVEI DE LA CIUTAT DIRECTAMENT A LA TEVA BUTXACA



Uneix-te al canal de Whatsapp



Uneix-te al canal de Telegram



Si vols avisar d'una incidència de manteniment o al mobiliari urbà, usa l'app **Amb tu un Prat millor**.

Si vols contactar amb la **Policia Local**, truca al **93 478 72 72**.

Tens dubtes? L'OIAC t'atén en horari laborable al **93 379 00 50**.



[elprat.cat/atenciociutadana](http://elprat.cat/atenciociutadana)



Ajuntament del Prat de Llobregat



Ajuntament del Prat de Llobregat

[www.elprat.cat](http://www.elprat.cat)  
[revista@elprat.cat](mailto:revista@elprat.cat)  
[ajelprat](http://ajelprat)  
[ajuntamentdelprat](http://ajuntamentdelprat)  
[ajelprat](http://ajelprat)

**CAP DE COMUNICACIÓ**  
Bertran Cazorla Rodríguez

**DIRECTOR EL PRAT COMUNICACIÓ**  
Imanol Crespo Martínez

**DIRECTOR**  
David Miquel i Yugueros

### CONSELL EDITORIAL

Pau Aldazábal Felip  
Carme Alguacil Punzano  
Elena Asensio Manrubia  
Alexandra Barba Utrero  
Esther Bermejo Moure  
Patricia Boyer Escudero  
Anna Carretero Grustan  
Silvia de la Cruz Liarte  
Kevin Guerrero Calles  
Ana Guerrero Fernández  
Borja Pérez Pato  
Rafael Pino Pérez  
Elena Torrent Busquets  
Jaume Vidal Rubio

**SECRETARIA DE REDACCIÓ**  
Jose M. Muñoz Silva

### FOTOGRAFIA

Manolo García Corvo  
Inma Quesada Cobo  
Sergi Ramos Ladevesa  
Francesc Serrano Garcés

### DISSENY

QUID Comunicació  
**MAQUETACIÓ I PRODUCCIÓ**  
David Sánchez Frías  
**AGENDA CULTURAL**  
Satur Herraiz García

**IMPRESSIÓ / DISTRIBUCIÓ**  
Mic Ediciones / Tesiprat

DLB-38.749/82 - Paper amb garanties mediambientals

# 17

## Tendals als patis escolars

Per oferir més espais ombrejats i confort tèrmic



# 28

## Tallers de català

Per a famílies, oberts a tothom



# 18

## Cementiri renovat

Acaba la primera fase de rehabilitació del Cementiri Vell

# 30

## Barnahus, la casa dels infants

Obre al Prat un centre per atendre menors que han patit violències sexuals



# 32

## Entrevista

Aureliano García, exgerent de l'empresa municipal Aigües del Prat





El Prat.  
el meu  
lloc al món

# 25N

## DIA INTERNACIONAL PER A L'ELIMINACIÓ DE LA VIOLÈNCIA ENVERS LES DONES



@CLST\_  
ILLUSTRATION

Dilluns **25 Nov**

Acte central

A les **18.30 h**

Plaça de Catalunya

Més activitats a [elprat.cat/dones](http://elprat.cat/dones)

**#EIPratAntimasclista**

[elprat.cat/dones](http://elprat.cat/dones)



Ajuntament del  
Prat de Llobregat

Amb la col.laboració de:



Diputació  
Barcelona



Generalitat de Catalunya  
Departament d'Igualtat i Feminismes  
Secretaria de Feminismes

**P**romoure la transició ecològica és un dels principals reptes del nostre temps. Precisament perquè és un repte vital, si volem preservar la vida al planeta, no només és clau que la impulsem,

sinó com ho fem. Carregar els costos d'aquesta transició sobre les espatlles de les classes populars només donarà peu a l'emergència de discursos i forces que neguen la gravetat del problema i, així, ens aboquen encara més al precipici. Cal defensar, doncs, una transició ecològica justa. Així ho recullen les agendes 2030 i urbana que ha aprovat aquest octubre el plenari.

I això és el que inspira les ordenances fiscals que també ha aprovat inicialment el consistori. Tots els municipis espanyols estem obligats, per llei europea i estatal, a introduir el 2025 una taxa de residus. Al Prat, fem que aquesta taxa europea sigui una taxa justa: qui recicli, es podrà estalviar fins a la meitat de la taxa. A partir del gener, explicarem detalladament com funcionarà aquest sistema que premiarà qui recicli. En paral·lel, congelem l'IBI a les llars i els comerços per sota

de l'increment de l'IPC. Només les 70 majors empreses de la ciutat hauran de tributar més, mentre que el port i l'aeroport seguiran pagant el màxim IBI possible. Reforcem, així, el model fiscal progressiu, verd i just que caracteritza el Prat.

No vull acabar aquest editorial sense recomanar-vos la lectura de l'entrevista que trobareu en aquestes pàgines a l'Aureliano Garcia. Un veí de la ciutat que s'acaba de jubilar després d'una vida professional dedicada a quelcom que ha convertit el Prat en una ciutat singular i referent: la gestió pública de l'aigua, com a gerent d'Aigües del Prat. Històries com la de l'Aureliano són les que han fet possible que el Prat sigui avui una comunitat orgullosa del que ha construït, del model de ciutat que fem realitat dia a dia. És aquesta comunitat la que reivindicuem amb orgull en peces com el mural de gran format, sense massa precedents a la ciutat, que han concebut amb l'artista Nil Safont veïns i veïnes del Prat, que protagonitzen joves de la ciutat, i que, com explica aquesta revista, aquests dies acaba de prendre forma a l'avinguda Onze de Setembre, en un punt molt transitat del nucli urbà.

Us convido a admirar-lo!



LLUÍS MIJOLER  
L'ALCALDE

✕ mijoler  
f mijoler  
@ mijoler

## Unes ordenances verdes i justes

**P**romover la transició ecològica es uno de los principales desafíos de nuestro tiempo. Precisamente porque es un reto vital, si queremos preservar la vida en el planeta, no sólo es clave

que la impulsemos, sino cómo lo hacemos. Cargar los costes de esta transición sobre los hombros de las clases populares sólo dará pie a la emergencia de discursos y fuerzas que niegan la gravedad del problema y, así, nos abocan aún más al precipicio. Es necesario defender, pues, una transición ecológica justa. Así lo recogen las agendas 2030 y urbana que ha aprobado este octubre el plenario.

Y esto es lo que inspira las ordenanzas fiscales que también ha aprobado inicialmente el consistorio. Todos los municipios españoles estamos obligados, por ley europea y estatal, a introducir en 2025 una tasa de residuos. En El Prat, hacemos que esta tasa europea sea una tasa justa: quien recicle, se podrá ahorrar hasta la mitad de la tasa. A partir de enero, explicaremos detalladamente cómo funcionará este sistema que premiará a quien recicle. En paralelo, congelamos el IBI en los hogares y comercios por debajo

del incremento del IPC. Sólo las 70 mayores empresas de la ciudad tendrán que tributar más, mientras que el puerto y el aeropuerto seguirán pagando el máximo IBI posible. Reforzamos, así, el modelo fiscal progresivo, verde y justo que caracteriza a El Prat.

No quiero terminar este editorial sin recomendaros la lectura de la entrevista que encontrareis en estas páginas a Aureliano García. Un vecino de la ciudad que se acaba de jubilar después de una vida profesional dedicada a algo que ha convertido a El Prat en una ciudad singular y referente: la gestión pública del agua, como gerente de Aigües del Prat. Historias como la de Aureliano son las que han hecho posible que El Prat sea hoy una comunidad orgullosa de lo que ha construido, del modelo de ciudad que hacemos realidad día a día. Es esta comunidad la que reivindicamos con orgullo en piezas como el mural de gran formato, sin demasiados precedentes en la ciudad, que han concebido con el artista Nil Safont vecinos y vecinas de El Prat, que protagonizan jóvenes de la ciudad, y que, como explica esta revista, estos días acaba de tomar forma en la avenida Onze de Setembre, en un punto muy transitado del casco urbano.

¡Os invito a admirarlo!





# Un gran mural inspirat pel veïnat de Sant Cosme decora un edifici del Prat

Aquests dies està prenent forma un gran mural en una de les zones de més pas de la ciutat, entre les avingudes Onze de Setembre i Remolar. Ja fa temps que l'art urbà està molt present al barri de Sant Cosme. Des del festival de dansa urbana Flux & Flow a les persianes d'alguns dels seus comerços, pintades amb grafiti per un jovent interessat a millorar la fesomia del barri.

Ara, una nova forma d'aquest art ha pres forma a Sant Cosme. Es tracta d'un mural situat a la cruïlla de les avingudes Onze de Setembre i Remolar, la porta d'entrada al barri venint des de la resta de la ciutat.

## Obra pensada amb la comunitat

L'objectiu d'aquest projecte ha estat la creació d'una obra artística pensada

amb la comunitat, que donés identitat a Sant Cosme. El mural ha estat elaborat a través de reunions i diàlegs oberts amb el veïnat i és obra de l'artista Nil Safont, més conegut com a Slim. Aquest artista és expert en la creació d'obres a gran escala amb un estil realista molt particular.

La creació s'ha dut a terme amb la col·laboració de Cortorno Urbano, una fundació que pretén apropar la cultura a la ciutadania a través de la seva intervenció a l'espai públic.

## Els motius del mural

Dues de les fotos escollides per fer el mural retraten joves que tenen una estreta relació amb el barri, ja sigui per formar part del veïnat, de la seva comunitat educativa o de les activitats comunitàries que tenen com a objec-

tiu la millora social de Sant Cosme. Una altra foto, la d'un grup de joves, vol posar de manifest la importància de les relacions interpersonals al barri i fa una analogia sobre com una comunitat cohesionada pot aconseguir transformar el barri per aconseguir la seva millor versió.

La darrera fotografia és una imatge de la platja del Prat, un element molt important per al veïnat del barri, que volia deixar palesa la importància dels espais naturals de la ciutat per a totes les pratencs i pratencs.

## Llegat i futur

El mural no és sols una expressió artística, sinó també un testimoni palpable dels records, les vivències, les històries actuals i els desitjos futurs que configuren l'essència de Sant Cosme.



L'artista Nil Safont està fent els darrers retocs i el mural s'inaugurarà ben aviat, amb un acte festiu i obert a la ciutadania.



**Nil Safont**

Artista

**“Vull inspirar el jovent i apropar-lo a l’art”**

“Per dur a terme les meves obres sempre faig una investigació paisatgística fotogràfica. A més, a Sant Cosme he compartit espai amb la comunitat i el jovent i he volgut retratar la seva història.

Aquest tipus de mural fa la diferència a nivell visual d’una comunitat. Però a banda del resultat final, el més important per a mi és inspirar el jovent i apropar-lo a l’art.

Ha estat un procés llarg, i a vegades difícil, però ha servit perquè els joves puguin inspirar-se i conèixer nous referents artístics. Això em fa sentir molt orgullós”.



**Erica Hassan**

Fundación Contorno Urbano

**“Queremos hacer de El Prat un referente del arte urbano”**

“Durante todo el proceso hemos contado con la presencia de la gente del barrio, de las escuelas, de las entidades y de la propia comunidad vecinal. Queremos hacer de Sant Cosme un referente del arte urbano y que se haga extensivo a toda la ciudad. Queríamos que el mural representara la esencia del barrio y aspectos como la buena convivencia, la ayuda mutua o su futuro, como es su juventud”.



**Juan Camilo Cortés Buitrago**

Aparece en el mural. 16 años

**“Es una buena forma de decorar El Prat y otras ciudades**

“Me hace mucha ilusión verme en el mural. Aquí vive mi familia y mis amistades. Es una forma de representar mi vida y al mismo tiempo una forma de devolver cosas positivas al barrio. Hay mucha gente interesada en el arte y este mural puede ser un reclamo para que la gente conozca Sant Cosme. El mural le da color al bloque y al barrio. Lo hace diferente. Quizás sería una buena forma de decorar no sólo El Prat, sino también otras ciudades”.



**Jose Manuel Hernández Durán**

Vecino del bloque. 57 años

**“Queríamos que salieran los espacios naturales”**

“Al principio, el vecindario tenía sus reservas, pero una vez hecho el proceso y visto el resultado, lo cierto es que le da personalidad al bloque y al barrio. Queda muy bonito. Cualquier persona que ve el mural o una foto, me comenta que le gusta mucho. Aparte de la gente de nuestra comunidad, queríamos que salieran los espacios naturales de la ciudad como, en este caso, la playa. La Ricarda o los Carabineros también hubieran estado bien”.





✕ @PPpratllobregat  
✕ @Ochoappc

Miguel Ángel Ochoa Oliva

## El cementerio de mascotas municipal, una necesidad ignorada por el gobierno de El Prat

**Lo que pasó en** el último pleno municipal es difícil de digerir y por tanto de explicar. A la vez, creo que los vecinos de El Prat merecen saber en el poco espacio que mensualmente se nos cede a los concejales de la oposición en esta revista municipal lo que pasa en un pleno cuando un alcalde y su equipo de gobierno están más preocupados por ponerse medallas que por sacar adelante iniciativas que benefician a los conciudadanos para los que gobiernan. En el último pleno municipal presenté en nombre de mi partido una moción que responde a una demanda creciente: un cementerio de mascotas municipal. No puede ser que cuando una familia pierde a su animal, además del dolor emocional tenga que sumar un fuerte desembolso económico para poder hacer frente a los gastos de la incineración o para despedirse de una manera digna.

**Sorprendentemente**, la moción, respaldada por todos los partidos de la oposición, fue rechazada por los partidos que conforman el gobierno municipal, Comuns y PSC. El No del gobierno municipal se debe única y exclusivamente a que la moción fue presentada por el Partido Popular y no por ellos. Resulta incomprensible e indignante, pero el alcalde una vez más decide anteponer sus intereses partidistas y hacer politiquería con el dolor de las familias. Nosotros creemos que este proyecto no entiende de colores políticos. Por eso, si lo único que les preocupa es capitalizar el éxito, les invitamos a que presenten ellos mismos la propuesta. Nosotros la apoyaremos, porque lo importante no es quién sino qué.



✕ @ERC\_ElPrat  
📍 Esquerra El Prat

Jordi Ibern i Tortosa

## Continuem treballant i mirant endavant!

**Ja fa quasi un mes** del darrer ple municipal i, com sempre, el grup municipal d'Esquerra Republicana hem continuat treballant pensant en la ciutadania, en les seves necessitats i peticions. En aquest sentit, deixeu-me fer un petit repàs de la nostra acció política en aquest curt període de temps.

**En primer lloc**, hem continuat defensant que tothom té dret a una mort i a un enterrament digne i assequible. No pot ser que això segueixi sent un bé fora de l'abast de tothom. En aquest sentit, vam acordar amb l'equip de Govern oferir una solució a aquesta qüestió durant aquest mandat, però, a dia d'avui, encara no s'ha resolt. En un àmbit similar, salvant les distàncies, en el ple municipal de setembre vam debatre poder dotar la ciutat d'un cementiri municipal per als animals de companyia. El nostre vot favorable, per estudiar i buscar una possible ubicació a aquest servei per poder enterrar i incinerar els nostres animals de companyia, no va ser suficient per superar els vots en contra de l'equip de govern de Comuns i PSC.

**Per altra banda**, en el ple municipal d'octubre vàrem recuperar la proposta de fer una prova pilot per establir una àrea d'autocaravanes. El turisme d'autocaravanes és una activitat que va en augment, i creiem que Catalunya, i el Prat en particular, pot oferir paquets turístics locals per promocionar la nostra ciutat i ajudar a comerços i restauradors a aprofitar aquest turisme familiar. La següent feina a fer: treballar per a unes bones ordenances fiscals i per a un pressupost pensat per a tothom per al pròxim any 2025. Continuem treballant! A disposar de tothom que així ens ho requereixi.



📍 gerardvalverdepolo  
@ gerardv.p  
✉ g.valverde.polo@elprat.cat

Gerard Valverde i Polo

## Un Ajuntament que gira l'esquena a la seguretat

**El fet que hi hagi** delinqüents que, tot i acumular un historial delictiu de desenes de delictes a les seves esquenes, segueixin en llibertat és una problemàtica de primera magnitud, i això no és una opinió d'un servidor, sinó una realitat evident que reconeixen els nous responsables del Departament d'Interior, el cos de Mossos d'Esquadra i altres cossos policials, l'Il·lustre Col·legi d'Advocats de Barcelona i multitud d'alcaldes i alcaldesses d'arreu del país. Però al Prat resulta, segons qui ens governa, que és diferent.

**És evident que** per fer front a la inseguretat podem dotar de més recursos, més mitjans, més personal i millors condicions a la nostra Policia Local, però podem fer que l'Ajuntament es presenti com a acusació particular davant dels casos de delinqüents multireincidentes que afecten a la nostra ciutat, seguint l'exemple del que ja fan a Amposta i del que ja estan estudiant a Lleida, amb el doble objectiu d'augmentar la probabilitat que el multireincident no acabi en llibertat a les 24 h d'haver comès un altre delicte i també de fer un millor seguiment dels casos.

**El Prat no és** un oasi, tenim problemes de seguretat i no podem espolsar-nos la responsabilitat des de l'Ajuntament de fer més i millor per trobar solucions. És una llàstima que la nostra darrera moció en aquest sentit no fos aprovada i que un dels arguments fos la pretesa joventut d'un regidor. Potser aquells que manen aquest ajuntament han oblidat que un dia ells van ser joves i que un dia també van tenir idees per millorar aquesta ciutat. Ens cal un ajuntament proactiu i capaç de defensar el drets dels pratencs davant dels delinqüents que actuen amb impunitat.





✉ @PerezJP\_

Juan Pedro Pérez Castro

## El Prat y la Agenda 2030

**Recientemente hemos** aprobado en el Pleno Municipal la Agenda 2030 y la Agenda Urbana. Son dos planes de futuro dictados desde Naciones Unidas que lo que pretenden es establecer unos modelos de crecimiento para las ciudades basados en la sostenibilidad, la reducción de las desigualdades sociales y en la prosperidad. Y, claro, tratándose de estos objetivos, a la derecha le ha faltado tiempo para criticarlas con *fake news* y tonos apocalípticos.

**En El Prat aplicamos** la Agenda 2030 y la Agenda Urbana en nuestras políticas municipales trabajando por la igualdad real entre hombres y mujeres, por el pleno empleo y la mitigación de la pobreza, por favorecer un acceso universal a la salud y al deporte, por un transporte público de calidad y una movilidad acorde a las dimensiones de nuestra ciudad. Y nos esforzamos en garantizar la protección del territorio, otorgando valor a la agricultura y dotando a la ciudad de un espacio público amable y en el que sentirse seguro.

**En este nuevo escenario** global es donde existe una oportunidad de liderazgo para las ciudades intermedias como la nuestra. Y por ello es en estos ámbitos en los que queremos destacar, ser un referente para nuestro entorno y aprovechar nuestra centralidad para convertirnos en una ciudad imprescindible en el ámbito metropolitano y catalán.

**Porque El Prat** se lo merece.



✉ @alba\_bj  
✉ @elPratenComu

Alba Bou Jordà

## Ara és el moment de l'habitatge

**Si hi ha un tema** que obre telenotícies i omple portades i és present a les converses d'arreu del país, aquest és la manca d'habitatge. Mentre forces d'ultradreta pretenen desenfocar les causes del problema, milers de ciutadans i ciutadanes estan sortint als carrers per reclamar el dret a un habitatge digne. Per reclamar valentia, polítiques ambiciosos i mesures concretes i urgents per garantir un dret fonamental recollit a la Constitució però llargament desatès. Des del Prat, celebrem aquest clam i ens el fem nostre. Per això fa anys que aportem solucions, el nostre granet de sorra dins de les nostres competències. Honestament creiem que estem treballant en la direcció correcta, perquè poques ciutats estan duplicant el seu parc d'habitatge públic, social o cooperatiu de lloguer assequible com estem fent al Prat. Poques ciutats han aconseguit captar tants fons europeus com el Prat per impulsar aquest tipus d'habitatges. Poques ciutats desenvolupen models d'habitatge com el que en els propers mesos serà una realitat a l'Eixample Sud, el bloc de la COV. Poques ciutats han aconseguit mobilitzar més de 200 pisos per a la seva borsa de lloguer social, gràcies a línies d'ajuts atractives per a petits propietaris, com estem fent al Prat. Poques ciutats estan projectant barris on una cinquena part de l'habitatge sigui públic i de lloguer assequible, com hem determinat que passi a la Seda-Paperera, al Prat. Nosaltres estem convençudes que les ciutats som imprescindibles per reduir les dificultats d'accés a una llar, però som ben conscients que no n'hi haurà prou. I que de res servirà si la resta d'administracions no estan a l'alçada. Per això exigim que no ens deixin sols als ajuntaments. Per això la Generalitat sap que només podrà comptar amb el suport dels Comuns si les seves promeses es tradueixen en avenços. Al Prat podem i volem.



✉ @pratVox  
📍 @pratVox

Rafael Millán Carracedo

## VOX El Prat: Compromiso con una inmigración ordenada y respetuosa

**Desde VOX El Prat** hemos solicitado al Ayuntamiento información clara y detallada sobre cuántas personas están empadronadas en dependencias municipales. Esta información se nos ha intentado ocultar, tanto es así que hemos tenido que denunciar la falta de transparencia del equipo de gobierno de Mijoler. La solicitud forma parte de nuestro compromiso con la transparencia y la seguridad de los vecinos. Pues bien, actualmente contamos con más de 300 personas empadronadas en una sola dependencia municipal. Queremos dejar algo claro: VOX El Prat no está en contra de la inmigración. España siempre ha sido un país acogedor y los inmigrantes que vienen con el deseo de integrarse, trabajar, respetar nuestras leyes y costumbres son bienvenidos. La historia de nuestra nación está llena de ejemplos de personas que han venido a contribuir al progreso y la riqueza cultural de nuestro país. Sin embargo, lo que no podemos tolerar es la inmigración ilegal. Estamos en contra de la inmigración que viene a delinquir, de la que no aporta y que solo viene a romper la convivencia. No estamos hablando de aquellos que buscan una vida mejor y están dispuestos a cumplir con nuestras normas, sino de quienes entran ilegalmente en España, se aprovechan de los recursos públicos sin aportar nada, o peor aún, cometen delitos y generan inseguridad. La inmigración ilegal descontrolada genera problemas en la convivencia, en la sanidad y en la educación. Aceptar sin control a quienes no respetan nuestras leyes es un insulto a los inmigrantes que vienen de manera legal y se esfuerzan por formar parte de nuestra sociedad. Desde VOX, seguiremos exigiendo seguridad y justicia para todos los vecinos. La inmigración debe ser ordenada y respetuosa con nuestra cultura y nuestras leyes.



✉ @decidimosprat  
📍 decidimosprat

Agustín Mataró Soto

## No te preocupes por lo que yo sé, sino por lo que a ti te falta

En abril fui nombrado concejal del Ayuntamiento. A partir de esa fecha se suceden una serie de menosprecios hacia mí. Todo ello obedece a un solo objetivo, intentar avergonzarme y dañar mi imagen. Creo que lo propio es presentarme delante de los vecinos/as de El Prat y de las más de 2.000 personas que nos han depositado confianza, para evitar las descalificaciones. Algunos de los comentarios hacen referencia a mi falta de formación académica. No voy a negar lo que es verdad, y cierto es que carezco de licenciatura. Tuve que empezar a trabajar desde muy joven por necesidad, ya que provengo de una familia muy humilde. Soy encofrador, he sido responsable en la construcción de grandes infraestructuras. Mi padre fue un luchador incansable por las libertades y los derechos fundamentales de las personas, fue presidente de la AA.VV. de Sant Cosme, impulsor, con el resto de vecinos/as, de la remodelación del barrio. Desde muy joven, me estimulaba y orientaba a organizarme en la defensa de la clase trabajadora. Sé que vuestro comentario de menosprecio viene a decir que los trabajadores/as que no tengan formación académica no tienen opción a ser políticos y representamos en las administraciones, pero a los votos de los trabajadores/as no renunciáis, ¿verdad? Anónimo, cuando cuestionas mi falta de formación, supongo que tú sí que la tienes, pero como decía Platón, "el que aprende y aprende y no practica lo que sabe, es como el que ara y ara y no siembra". No olvidéis que la humildad también forma parte de la educación. No me despistaré en mis pretensiones, que no son otras que la defensa de la sanidad pública, las pensiones, el trabajo, la construcción de viviendas sociales y de más residencias. Trabajaremos por la recuperación de nuestros servicios públicos, excluyendo todo sectarismo y dogmatismo, a través de consultas populares, de manera democrática y participativa, como tiene y debe de ser. Por un Prat de tod@.

# VIDA [O] PRATENCA

## EL PRAT, DE NOU CIUTAT DEFENSORA DELS DRETS HUMANS

Un any més, durant l'octubre el Prat ha rebut diferents persones que lluiten per defensar el Drets Humans arreu del món i que han explicat la seva experiència a través de diferents xerrades. Enguany han vingut Ángela O'Campo (Colòmbia); Kelvin Enamorado (Hondures); Millaray Jara (minories ètniques a Xile) i Haydee Castillo (Nicaragua).



## EL POTA BLAVA I ELS PRODUCTES DEL PARC AGRARI, PROTAGONISTES DEL QUINTO TAPA

Més de 25 establiments del Prat han participat en la darrera edició del Quinto Tapa. El pollastre Pota Blava i els productes frescos del Parc Agrari del Baix Llobregat han estat els protagonistes d'aquesta ruta gastronòmica, que ha mantingut els preus de l'any passat.



## EL SUICIDI, TEMA CENTRAL DEL DIA DE LA SALUT MENTAL

Enguany, la Taula de Salut Mental del Prat va escollir el suïcidi com a tema central de la campanya, amb l'objectiu de reduir estigmes, ajudar les persones amb pensaments autolesius i posar al seu abast recursos preventius. Si us trobeu en un moment de vulnerabilitat i/o teniu ideacions suïcides, no dubteu a trucar a: Tel. Trio la Vida – 061 / Tel. Prevenció del Suïcidi: 900 92 55 55 / De forma presencial al CUAP 17 de Setembre o a Urgències de l'Hospital de Bellvitge.







## AMICS DEL PRAT CELEBRA LA 10a PLANTADA POPULAR EN EL MARC DEL 28è APLEC DE LA TARTANA

L'associació Amics del Prat va celebrar, el diumenge 20 d'octubre, el 28è Aplec de la Tartana i, en el seu marc, la 10a Plantada Popular. Tot plegat per reivindicar el territori i la pagesia local, i commemorar el seu passat i present agrícola.



## TALLERS DE BENESTAR EMOCIONAL PER A JOVES

El cicle de tallers "Hype de les emocions", destinat a joves per fomentar el benestar emocional, ja ha començat i continuarà fins al 28 de novembre. Les sessions ofereixen eines pràctiques per a l'autoconeixement i la regulació emocional. Trobareu més informació a [joves.prat.cat](http://joves.prat.cat).



## NOVES COOPERATIVES ESCOLARS

L'alumnat de cinquè i sisè de quatre escoles de la ciutat (Bernat Metge, Joan Maragall, Mare de Déu del Carme i Josep Tarradellas) es va aplegar al Teatre Modern amb motiu del projecte "Cultura Emprenedora a l'Escola" (CuEmE). Es van cloure les experiències del curs passat i es va donar la benvinguda a les d'aquest curs. Aquesta iniciativa consisteix en la creació d'una cooperativa simulada dins el grup aula en el qual els i les alumnes es converteixen en socis fundadors i realitza tot el procés de posada en marxa.



## COMERÇ LOCAL A LA RICARDA SHOPPING

El passat 5 d'octubre l'Ajuntament va organitzar la segona edició de La Ricarda Shopping, una fira que té per objecte posar en valor el comerç local del Prat, amb la qualitat i la varietat de la seva oferta. L'esdeveniment va tenir lloc als exteriors de la Granja de La Ricarda de 16 a 22:30 h, amb una gran varietat de comerços i d'activitats dirigides a tota mena de públics.



## MÉS ACTIVITATS GRATUÏTES AL CRAM

El CRAM ofereix 200 places per gaudir d'activitats i tallers familiars gratuïts sobre el fons marí i la seva cura. Fins a esgotar peticions, i fins finals d'any, tindrà disponibles aquests dos centenars de places per a les persones empadronades al Prat. Entreu a [cram.org](http://cram.org) i seleccioneu l'opció Resident Prat.



## EL CICLE ADA LOVELACE AMB DONES CIENTÍFIQUES COMENÇA AMB FORÇA

El Cicle Ada Lovelace ha iniciat la seva programació amb una sala d'actes plena per escoltar la xerrada "Aconseguirem curar l'Alzheimer?", a càrrec de la Danna Perla, investigadora a la Unitat de Memòria de l'IR Sant Pau. Durant el mes de novembre continuaran les propostes que ens permetran conèixer un dels òrgans més importants del nostre cos de la mà de neurocientífiques que treballen i investiguen al voltant d'aquest tema.



## ÈXIT DE LA PROJECCIÓ DE "EL 47" AL CAPRI

El cinema Capri del Prat es va omplir per a la presentació i projecció de la pel·lícula "El 47". Dos actors pratencs, Lolo Herrero i Àngel Roldan, han participat a la pel·lícula, que narra la història real de la lluita veïnal del barri de Torre Baró de Barcelona per aconseguir servei d'autobús a finals dels anys 70.



Podeu escoltar una entrevista a tots dos emesa a [elprat.ràdio](http://elprat.ràdio) a través d'aquest QR



# L'Ajuntament congela l'IBI per compensar la taxa de residus, obligatòria a partir de 2025

El ple aprova inicialment les taxes i impostos municipals per a l'any vinent

Totes les ciutats espanyoles estan obligades a introduir una taxa de residus, si no la tenen ja, el 2025.

Davant d'això, al Prat

S'introdueix el més tard que permet la llei, l'abril del 2025.

Es congela l'IBI a llars i comerços, no s'incrementa amb l'IPC i es garanteix que seguim pagant un dels IBI més baixos del nostre entorn.

Es pretén que la taxa de residus sigui justa: qui recicla bé, es podrà estalviar fins a un 50%. A partir del gener, s'explicarà el mecanisme.

# E

l ple de l'Ajuntament del Prat ha aprovat inicialment les ordenances fiscals (taxes i impostos municipals)

per a l'any vinent. Amb aquestes recaptacions l'Ajuntament pot garantir la prestació de serveis públics de qualitat.

## L'IBI es manté congelat per a les llars i comerços

L'impost sobre béns immobles (IBI) es mantindrà congelat per a les llars i els comerços, tot i que l'IPC (cost de la vida) ha pujat un 1,8 % el darrer any a la província de Barcelona. Molts altres municipis metropolitans han pujat l'IBI (Badalona un 3 %, l'Hospitalet un 2,6 %, Sabadell un 2,7 %, Sant Cugat un 2,6 % i Santa Coloma un 2 %, per exemple). Així, el Prat seguirà sent un dels municipis on menys IBI paguen les llars i comerços en relació amb el nostre entorn. A més, es mantindran les bonificacions i ajudes per pagar l'IBI a les llars que més ho necessiten (monoparentals, aturats de llarga durada i pensionistes amb baixes rendes).

Així mateix, es mantindrà l'IBI màxim possible al port i l'aeroport, mentre que s'apujarà un 10,81 % només a les 70 empreses més grans de la ciutat.

## Taxes i preus públics s'actualitzen

Les taxes municipals i els preus públics s'actualitzaran per garantir-ne la prestació i qualitat en un context de pujada de l'IPC.

## L'aigua seguirà sent la més barata de l'àrea metropolitana

L'aigua s'encarirà al voltant d'1,5 euros cada dos mesos de mitjana a les llars de la ciutat. Tot i així, seguirà sent un 40 % més barata al Prat que als municipis de l'entorn.

La companyia municipal Aigües del Prat necessita recursos per mantenir la xarxa sense pèrdues i anar-la renovant. A més, aviat es començarà a construir una gran pèrgola fotovoltaica a Cal Monés que permetrà reduir la factura elèctrica d'Aigües del Prat i mantenir aquestes tarifes reduïdes.

## Residus: taxa europea obligatòria que al Prat es podrà bonificar

La normativa europea, les lleis estatals i els acords metropolitans obliguen tots els ajuntaments a introduir el 2025 una taxa de residus per cobrir el cost d'aquest servei. Al Prat, aquesta taxa vol ser justa: si es recicla, es bonificarà fins al 50 %. Qui més embruti, més pagarà. Una família mitjana de tres membres pagarà uns 10 € al mes (5 € amb la bonificació). Per garantir-ho, durant els primers mesos de 2025 s'implantarà un servei de contenidors intel·ligents: els de l'orgànica i els de rebuig s'obriran amb targeta per tal de poder premiar qui en faci ús. Una campanya n'informarà àmpliament a partir del gener.

Consulteu la comparativa en aquest QR:



## Nuevos abonos para el Bicibox

El Área Metropolitana de Barcelona (AMB) ha renovado el sistema de abonos del servicio Bicibox, la red de estacionamiento seguro para bicicletas y patinetes particulares. Esta reforma, vigente desde el 1 de octubre, busca ofrecer mayor flexibilidad y adaptarse a las necesidades de movilidad sostenible de los usuarios. A partir de ahora, el servicio ofrece tres tipos de abonos:

- **Gratuito:** Dirigido a aquellas personas que necesitan un estacionamiento diario con un máximo de 24 horas.
- **Flexible:** Pensado para un uso más frecuente, permite aparcar bicicletas y patinetes hasta 72 horas, por un precio anual de 20 euros.



- **Total:** Para los usuarios más intensivos, permite aparcar sin límites de tiempo en una estación con plaza reservada y acceder en modo flexible al resto de puntos de estacionamiento, por 40 euros anuales.

Además, existe un abono familiar para bicicletas infantiles, que es gratuito. En caso de superar el tiempo máximo de aparcamiento, se cobrará un importe de 1 euro por día.

## Cambios en la circulación por obras en el nudo del Mas Blau

El Ministerio de Transportes y Movilidad Sostenible ha iniciado la segunda fase de las obras de reforma del nudo del Mas Blau, con la construcción de un colector y una rotonda para mejorar la fluidez del tráfico. Las obras, que finalizarán durante la primera mitad de 2025, conllevan cortes en la avenida del Onze de Setembre, impidiendo el paso de vehículos, peatones y ciclistas.

El acceso a los parques de negocios Mas Blau I y II debe hacerse por la B22 (carretera del Aeropuerto) o la C-31. También hay un recorrido alternativo para ir en bicicleta por el camino de Cal Penyasco y la pasarela sobre la C-31 que lleva hasta el Mas Blau II. Además, las líneas de transporte público PR1, N17, N19 y 65 se ven afectadas, con desvíos en sus recorridos.



En octubre ya comenzó la primera fase de los trabajos, que comportó cortes en el camino de Cal Monés, en las rondas del Sud y de Ponent. Las personas que acceden a los polígonos Mas Blau I y II desde fuera de El Prat podrán continuar entrando con total normalidad, pero para salir tendrán que utilizar la C-31. El acceso al polígono Mas Mateu debe realizarse a través de

la ciudad, por la carretera de Ca l'Alaio y la avenida del Remolar o por la ronda de Llevant (junto a la Nissan).

En cuanto al acceso a El Prat proveniente de la T2 del aeropuerto, hay que hacerlo a través de la avenida Pepa Colomer y la carretera de la Aviació o desde la C-31, la carretera de Ca l'Alaio o la avenida de Josep Anselm Clavé.



# Las políticas de vivienda avanzan con tres promociones de alquiler asequible en marcha

El trámite de inscripción en el Registro de Solicitantes de Vivienda con Protección Oficial de Cataluña se puede realizar en la empresa municipal Prat Espais



**E**l nuevo edificio impulsado por la Cooperativa Obrera de Viviendas (COV) y el Ayuntamiento será una realidad a principios de año (foto). Se trata de una promoción construida en un solar municipal, que tendrá 101 pisos de 1, 2, 3 y 4 dormitorios, 110 plazas de aparcamiento, 69 trasteros y varios locales y espacios comunitarios. Los contratos tendrán una duración de, al menos, 10 años y serán indefinidos en el caso de las personas mayores.

A este edificio se le suman otras dos promociones de vivienda de alquiler asequible, las tres en el Eixample Sud: el que ya se está construyendo en la carretera de la Aviació con más de 130 viviendas y a cargo de las entidades sin ánimo de lucro Fundació Família i

Benestar Social y Fundació Hàbitat 3 con el acompañamiento de Prat Espais y, por otra parte, el que la propia empresa municipal de vivienda llevará a cabo en la calle Jaume Casanovas, de 72 viviendas de alquiler.

## Subvenciones para propietarios de pisos

De forma periódica, el Ayuntamiento de El Prat convoca ayudas municipales para la rehabilitación y mantenimiento de pisos con el fin de ponerlos en la bolsa de mediación de alquiler que gestiona Prat Espais. Son subvencionables los gastos del último año como el IBI, las reparaciones, seguros del hogar, gastos de la comunidad de propietarios, etc. La Bolsa de Mediación de Alquiler de Prat Espais cuenta actualmente con cerca de 220

## Inscripción en el registro



Las personas interesadas en participar en los sorteos para acceder a un piso público de una de las tres promociones de vivienda de alquiler asequible que están en marcha (ver recuadro de la derecha) deben inscribirse en el Registro de Solicitantes de Vivienda con Protección Oficial de Cataluña. Este trámite se puede realizar en las oficinas de la empresa municipal Prat Espais o bien en su web ([pratespais.com](http://pratespais.com)) y requiere su renovación anual.

Hay que inscribirse en el municipio donde se está empadronado, aunque también se pueden pedir tres municipios alternativos. Cada promoción contará con unas bases específicas de la convocatoria así como sus requisitos, si bien el registro es obligatorio en todos los casos.

viviendas y es un servicio que garantiza una intermediación entre propietarios de viviendas e inquilinos. Por un lado, se consiguen unas rentas de alquiler por debajo del precio del mercado, y por otro da confianza a los propietarios y favorece el cobro de las mensualidades.



Inscríbete en el Registro de Solicitantes de Vivienda con Protección Oficial si quieres participar en los próximos sorteos.

Para dudas, llamar al 93 370 50 54



# La Policia Local del Prat incorpora vuit nous agents

Ja van treballar com a interins aquest estiu i han obtingut els diplomes del curs bàsic que imparteix l'Escola de Policia de Catalunya



A dalt, els vuit nous agents, durant la cerimònia de lliurament dels diplomes, acompanyats per l'inspector en cap de la Policia Local, Rafael Pino, i els dos sotsinspectors Gustavo Molina i José Manuel Arenas.



# E

l cos de Policia Local del Prat s'ha reforçat amb la incorporació de vuit nous agents, que a finals de

setembre van obtenir els diplomes que certifiquen la superació del curs bàsic per exercir aquesta funció que ofereix l'Escola de Policia de Catalunya. Els vuit agents ja van estar treballant al Prat aquest passat estiu com a interins. Ara, hauran de superar un període de pràctiques d'un any abans de convertir-se en agents de carrera. Entre les noves incorporacions hi ha sis homes i dues dones, i la mitjana d'edat és de 36 anys.

## Un procés selectiu cada any

La Policia Local del Prat està finalitzant el procés de selecció d'aquest 2024 per cobrir set places d'agent. Setze persones han passat amb èxit les proves i, un cop superada l'avaluació mèdica, els set primers s'acaben d'incorporar a la 38a edició del curs bàsic d'agent a l'Escola de Policia. La voluntat de l'Ajuntament és mantenir sempre al màxim possible la plantilla de la Policia Local, i per això es fa un procés selectiu cada any per tal d'ocupar les places vacants per jubilació i altres causes.

## Dia del patró

La Policia Local va celebrar el 9 d'octubre el dia del patró, els Sants Arcàngels, amb un acte al Cèntric al qual van assistir unes 150 persones (foto superior). Com cada any, l'esdeveniment va servir per reconèixer els membres del cos que han sobresortit en el seu servei a la ciutadania.

Trobareu un vídeo sobre aquesta celebració a [elprat.tv](http://elprat.tv).



## Noves actuacions per al confort tèrmic a les escoles

### Avança el pla municipal per intervenir en tots els centres de la ciutat

L'Ajuntament del Prat ha instal·lat tendals de protecció solar als patis de les escoles Charles Darwin, Jacint Verdaguer i Bernat Metge, que presentaven grans zones desprovistes d'ombra. Aquesta actuació ha tancat un estiu d'activitat intensa en què s'han desenvolupat una quinzena d'intervencions de millora a les escoles de la ciutat.

La instal·lació dels tendals s'emmarca en un pla de treball per avançar en el confort tèrmic als centres educatius, un aspecte que preocupa la comunitat educativa i les famílies, i és el resultat d'una tasca coordinada entre els departaments municipals d'Educació, Projectes Urbans i Manteniment, i els centres educatius.

El pla fixa les prioritats i les mesures adequades per a cada escola i preveu la intervenció progressiva en altres centres.



## Noves activitats de la setmana de prevenció de residus

En el marc de la Setmana Europea de Prevenció de Residus, que tindrà lloc del 16 al 24 de novembre, al Prat es faran diverses accions de sensibilització i reducció de residus. Les més importants es faran a les escoles i instituts, amb l'activitat *Autòpsies del contenidor gris*. Aquest taller consisteix a analitzar què hi ha en aquests contenidors d'escombraries, separant-ne el contingut en les diferents fraccions que s'hi poden trobar. És a dir, amb aquesta pràctica es pot comprovar com hi ha brossa que correspon a d'altres contenidors i que acaba on no toca.

D'altra banda, i adreçada a alumnat i ciutadania en general, també s'organit-



zaran visites a instal·lacions de gestió de residus com ara la planta de triatge de Gavà - Viladecans i l'Ecoparc.

Per últim, i com s'ha fet durant els darrers anys, es donaran embolcalls reutilitzables per entrepans a infants i joves dels centres que adherits a la xarxa *Al*

*Prat, escoles més sostenibles* i que ho demanin dins el catàleg d'activitats que ofereix cada curs l'Ajuntament del Prat. Recordem que les xifres de reciclatge a la nostra ciutat de 2023 se situen per sota dels objectius fixats per la Generalitat de Catalunya, especialment la fracció de residus orgànics.

# Acaba la primera fase de remodelació del Cementiri Vell

En aquestes obres s'han corregit les deficiències greus de les estructures i properament començaran les següents actuacions a la resta del recinte



Aspecte renovat d'una agrupació de nínxols del Cementiri Vell.

Les intervencions a la primera agrupació del Cementiri Vell (Cementiri Municipal El Prat Est) ja han

finalitzat. Els objectius de les obres han estat mantenir els nínxols en bon estat i corregir els greus defectes que presentaven les seves estructures, una situació que suposava un risc d'esfondrament.

Recordem que el Cementiri Vell és un espai que funciona des de l'any 1858 i, per tant, té més d'un segle i mig d'història.

Per dur a terme aquesta actuació, els serveis municipals van dissenyar un projecte que se centrava en identificar els desperfectes de cada agrupació i actuar en funció de les necessitats específiques. Així, s'ha aconseguit minimitzar la intervenció en l'estructura i sepultures i, al mateix temps, s'ha garantit la rehabilitació corresponent.

## Horaris i serveis per Tots Sants als cementiris del Prat



Amb motiu de la celebració de Tots Sants, el proper dia 1 de novembre, i del dia de Difunts (2 de novembre), els cementiris de la ciutat comptaran amb horaris, actes i serveis extraordinaris. D'una banda, del 24 d'octubre al 2 de novembre, els horaris dels cementiris seran de 9 a 18 h. A més a més, s'hi realitzaran diversos actes:

**Al Cementiri de l'Est (Cementiri Vell):** L'1 de novembre a les 17 h es resarà el rosari. El 2 de novembre a les 10 h se celebrarà una missa.

**Al Cementiri del Sud:** L'1 de novembre a les 19 h, una **lectura dramatitzada de Don Juan Tenorio a càrrec del Teatre Kaddish**. El 2 de novembre a les 16 h se celebrarà una missa.

### Reforç dels autobusos

Els serveis d'autobús de les línies PR2 i PR5 reforçaran la freqüència de pas els dies 1 i 2 de novembre per tal de facilitar a la ciutadania l'accés als dos cementiris de la ciutat.



# La màgia de Nadal torna al Prat el 18 de novembre amb l'encesa de l'enllumenat

El dilluns 18 de novembre a les set del vespre s'encendran els llums de Nadal a la ciutat. Dues hores abans, la pl. Catalunya acollirà una festa d'inauguració de l'enllumenat. De 17 a 20:30 h tindrà lloc un mercat nadalenc; de 17:30 a 19 h hi haurà una actuació musical a càrrec d'Always Drinking Marching Band; i a les 19 h es farà l'encesa oficial de l'enllumenat.

En total s'il·luminaran amb motius nadalencs nou carrers i espais comercials de la ciutat: av. Verge de Montserrat, c. Lleida, c. Rosa Ribas Parellada, av. Remolar, c. Riu Llobregat, c. Jaume Casanovas, pl. Catalunya, c. Ferran Puig i c. Frederic Soler.



## El Prat ja té Agendes 2030 i Urbana



**JO EM SUMO AL PRAT 2030**

Al passat ple municipal del mes d'octubre es van aprovar les Agendes 2030 i Urbana del Prat, un pas més per garantir un futur sostenible per a la ciutat. Les agendes són documents estratègics i vius que ens han d'ajudar a afrontar els reptes globals, anticipant-nos i sent capaces d'incorporar les oportunitats econòmiques, ambientals i socials del nostre territori.

Les Agendes incorporen un pla d'acció que consta de 10 línies estratègiques, 48 accions i gairebé 500 projectes. Aquestes són les 10 línies estratègiques: Dret a una vida digna i un habitatge assequible; Feminisme, igualtat d'oportunitats i benestar; Espai públic, convivència i seguretat; Educació, cultura i esport per a tothom; Sostenibilitat, transició ecològica i energètica; Territori i biodiversitat; Regeneració

urbana; Economia innovadora i sostenible; Ocupació de qualitat per un creixement inclusiu; Transparència pública i participació ciutadana.

Ara es llança la campanya "Jo em sumo al Prat 2030" per convidar entitats, empreses, comerços, centres educatius... a sumar-s'hi!

Més a [elprat.cat/agenda2030](https://elprat.cat/agenda2030).



# La Festa Major desplega 88 activitats per tota la ciutat

La nova ubicació de la Fira ha comptat amb una valoració positiva per part de la ciutadania i dels firaires

**L**a passada Festa Major, celebrada del 27 al 30 de setembre, va comptar amb 88 activitats distribuïdes per diferents zones de la ciutat. La tradicional enquesta *online* posterior va comptar amb 650 respostes: el 40 % de les persones participants van valorar la Festa Major amb un 7 o més, i la nota mitjana va ser de 6.

La cultura popular i els concerts van ser les activitats més participatives, sumant el 64 % de la programació. L'espai més multitudinari va ser la Zona Jove Estació, per on van passar més de 7.000 persones durant el concert de Cyril Kamen. També va ser un èxit el Prat Nocturn, amb més de 2.800 assistents. Un 52 % de les activitats van ser organitzades per entitats de la ciutat.

## Nova ubicació de la fira d'atraccions

La nova ubicació de la fira d'atraccions, a Sant Cosme, ha estat valorada positivament per la ciutadania. Més del 60 % dels enquestats ho valoren bé o molt bé. Per la seva banda, els firaires han agraït a tota la ciutadania del Prat fer-los "sentir com a casa cada vegada que venim". La coordinadora, en un comunicat, ha volgut "expressar el nostre més sincer agraïment a tota la ciutadania, a l'Ajuntament del Prat i, molt especialment, a l'alcalde, per les gestions i negociacions que han fet possible que la nostra fira formés part, un any més, de la vostra Festa Major".



De dalt a baix: La Fira d'Atraccions a la nova ubicació; ball de gegants i públic a la Zona Jove Estació durant un concert i Festival de la Diversió.



# Diàlegs

## Cicle de pensament contemporani

### Al Cèntric Espai Cultural

El cicle Diàlegs arriba a la seva quarta edició, consolidat com un espai de reflexió conjunta, i mantenint l'objectiu d'abordar noves perspectives per comprendre la realitat que ens envolta. En aquesta edició, el cicle girarà al voltant del tema del conflicte, abordat des de diferents vessants. Coordinat per Albert Lladó, Rubén Martínez (IDRA) i Rosa Ribas.



### EL CONFLICTE CAPITAL-ALIMENTACIÓ AMB CAROLYN STEEL

Com s'alimenten les nostres ciutats? Quina relació hi ha entre els sistemes alimentaris i el tipus de ciutats en les quals vivim? Hi ha alguna alternativa realment transformadora i viable?

*Dins dels actes de la Focus Week Manifesta 15*

**Dimarts 19, a les 19 h**

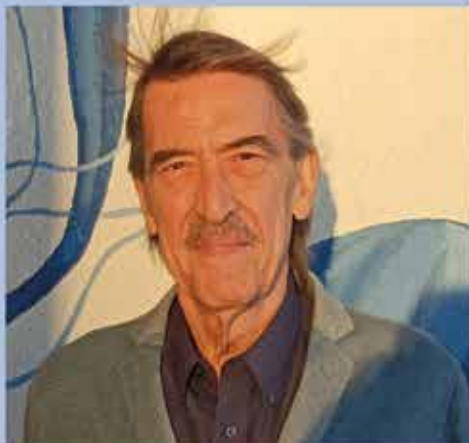

### QUIN SENTIT TÉ LA GUERRA PEL RELAT?

#### AMB MIGUEL MOREY

En un context amb excés d'informació, en què es diferencien els fets dels esdeveniments? Com passem del significat al sentit si volem crear narratives que vagin més enllà del relat oficial? Podem parlar, encara, en nom propi?

**Dimarts 26, a les 19 h**



# TEATRE



## PRIMA FACIE AMB VICTORIA LUENGO

L'actriu Victoria Luengo impacta amb

aquest tour de force actoral sobre la violència de gènere en un text molt premiat.

**Teatre L'Artesà. Sala Gran**

**Diumenge 9, a les 20 h**

**Entrada: 18 €** + 0,5 € despeses de gestió

**Anticipada: 15 €** + 0,5 € despeses de gestió

**Tarifa Joves.Prat: 5 €** + 0,5 € despeses de gestió

## LE CONGRÈS NE MARCHE PAS LA CALÒRICA



Toma La Calòrica amb una peça sobre el Congrés de Viena (1814), la fi de l'Àncien Règime i la nostra societat capitalista

neoliberal que se celebra a si mateixa a la vora del col·lapse. Una comèdia grandiosa, frívola i, sobretot, rabiosament política.

**Teatre L'Artesà. Sala Gran**

**Diumenge 17, a les 18 h**

**Entrada: 18 €** + 0,5 € despeses de gestió

**Anticipada: 15 €** + 0,5 € despeses de gestió

**Tarifa Joves.Prat: 5 €** + 0,5 € despeses de gestió

## LA POLSEGUERA CIA MERAKI

Una proposta escènica que parla sobre el dolor de la pèrdua i les vivències d'un alcohòlic davant l'abstinència.

**Teatre Kaddish. Centre d'Art Torre Muntadas**

**Diumenge 24, a les 18 h**

**Entrada: 8 €**

# MÚSICA

## ROBER REVOLBERT 10è ANIVERSARI DE "ESQUINAS DE CARBÓN"

Deu anys després del llançament, el músic pratenc presentarà el que va ser el seu primer treball en solitari. Un treball que respira blues rock i que defineix tota una generació d'artistes locals.

**La Capsa. Dissabte 9, a les 22 h**

**Entrada: 6 €** + 0,5 € despeses de gestió

**Tarifa Joves.Prat: 5 €** + 0,5 € despeses de gestió

## VIU LA CLÀSSICA!



**TOSCA**, de G. Puccini

Projecció d'aquesta peça essencial del repertori operístic de Puccini, en una producció

enregistrada el 2019 al Gran Teatre del Liceu.

**Cèntric Espai Cultural**

**Divendres 15, a les 17.30 h**



## MICRO OBERT

La millor manera de viure de prop l'escena musical pratenc.

**La Capsa. Diumenge 24, a les 19 h**

## CONCERTS DE SANTA CECÍLIA

**Al Cèntric Espai Cultural**



## UNIÓ FILHARMÒNICA DEL PRAT

La formació ens ofereix Una tarda de cinema, un repertori

basat en bandes sonores.

**Diumenge 24, a les 19 h**

**Entrada gratuïta amb reserva prèvia**



## BANDA DE MÚSICA DEL PRAT

La Banda ha preparat un concert on els músics de

la formació interpretaran diferents obres simfòniques i estrenaran dues obres originals creades per dos músics de la formació.

**Dissabte 30, a les 19 h**

**Entrada gratuïta amb reserva prèvia**



## DARK EARGASM

Segona edició del Dark Eargasm Fest, una cita per a tots

els amants del metal i els seus múltiples subgèneres amb un cartell de luxe: Bóveda, Eternal Storm, Ikarie, Sanctuarium, Shallow i Todomal.

**La Capsa. Dissabte 30, a les 21 h**

**Entrada: 18 €** + 0,5 € despeses de gestió

**Anticipada: 15 €** + 0,5 € despeses de gestió

**Tarifa Joves.Prat: 5 €** + 0,5 € despeses de gestió

# XERRADES

## CICLE ADA LOVELACE LA VIDA SECRETA DEL CERVELL



### CERVELLS MASCULINS I FEMENINS. MITE O REALITAT?

És el cervell masculí tan simple i el femení

tan complex? Què ens diu la neurociència sobre tot això? Amb **Ana Caruezo Carnero**, biòloga i divulgadora científica especialitzada en salut integrativa amb perspectiva de gènere.

**Centre Cívic Palmira Domènech**

**Dijous 7, a les 19 h**



### PERCEPCIONS SENSORIALS: EN UN FUTUR TOTS SEREM CYBORGS?

Xerrada i concert

posterior amb Manel De Aguas.

La doctora en neurociència **Neus Galofré** i l'artista cyborg **Manel De Aguas** intentaran explicar com percebem la realitat i si en el futur existiran alternatives.

**La Capsa. Divendres 29, a les 19 h**

## CULTURA DIGITAL I PENSAMENT UN PROBLEMA TEÒRIC I PRÀCTIC: LA IA I ELS DRETS



### D'AUTOR, AMB CLARA RUIPÉREZ DE AZCÁRATE

Amb Google, les xarxes socials i ara

la IA generativa, la mutació del concepte de propietat intel·lectual és imparable. En reflexionarem amb la voluntat de definir línies d'intervenció en àmbits com la creativitat, l'educació o la política.

**Cèntric Espai Cultural**

**Dimecres 13, a les 19 h**

## EL MEU VICENT ANDREU ESTELLÉS

### CENT ANYS DEL SEU NAIXEMENT

Conferència-homenatge al poeta Vicent Andreu Estellés amb motiu del centenari del seu naixement. A càrrec d'Alba Sabaté.

Organització: Tintablava

**Cèntric Espai Cultural. Dijous 14, a les 19 h**



# INDISCIPLINATS

De l'11 al 17 de novembre torna el festival que trenca disciplines i ofereix un programa conjunt i divers de propostes escèniques, musicals i d'arts visuals.

**Abonament Indisciplinats: 10 €**



## TAULES AURI ALÓS

Acte d'obertura d'Indisciplinats a través d'un tast,

simbòlic i literal, de la programació del festival. Degustació sensorial de les propostes que es desplegaran al llarg de la setmana. Per obrir boca!

*Modalitat Art i educació de la Convocatòria /Unzip 24*

**Centre Cívic Sant Jordi - Ribera Baixa**  
**Dimecres 13, a les 18.30 h**



## EL ÁRBOL SERGIO BLANCO

Mostra final, en forma d'exposició col·lectiva, del

treball de l'artista i les persones participants, que han reflexionat els darrers mesos sobre els espais que són importants per a nosaltres com a individus i comunitat. *Modalitat Fotografia i Societat de la Convocatòria /Unzip 24*

**Centre Cívic Jardins de la Pau**  
**Divendres 15, a les 18.30h**



## LABORATORI DE CÀPSULES DEL TEMPS ROSA LENDÍNEZ

Inspirades per l'art contemporani i motivades per l'esperit col·lectiu, aquesta mostra presenta el procés on les participants han creat escultures a partir dels seus records.

*Modalitat Art al barri de la Convocatòria /Unzip 24*

**Centre Cívic Sant Jordi - Ribera Baixa**  
**Dimecres 13, a les 19.30 h**



## IDIÒFONA JOAN CATALÀ

Un diàleg entre l'home i la matèria durant el qual es

construeix una gran instal·lació sonora en l'espai públic amb la participació del públic. Una artesania escènica del moviment i de la manipulació d'objectes.

**Teatre L'Artesà. Divendres 15, a les 20 h**  
**Entrada: 5 € + 0.5 despeses de gestió**



## UN POYO ROJO

Després de quinze anys fent gira per tot el món, *Un poyo rojo* se'ns presenta

com un èxit del teatre físic, amb acrobàcia, comèdia i molt de moviment, i ens convida a riure de nosaltres mateixos.

**Teatre L'Artesà. Dijous 14, a les 20 h**  
**Entrada: 5 € + 0.5 despeses de gestió**



## IT DON'T WORRY ME ATRESBANDES

Un joc escènic en

forma d'espiral que serveix per surfear per temes com la correcció política dins del món de l'art, amb una posada en escena carregada d'humor.

**Teatre L'Artesà. Divendres 15, a les 21.30 h**  
**Entrada: 5 € + 0.5 despeses de gestió**



## LOS MANISES

Electrònica i hip-hop amb música de guitarres com a base d'un so que ens obre un món sonor per descobrir i experimentar.

**Teatre L'Artesà. Dijous 14, a les 21 h**

## ELS MEOWS VEÏNS

**XAVI ESTEBAN I DAVID TEJEDOR**

Peça audiovisual al voltant de les colònies de gats del Prat, que explora aquestes comunitats i les interaccions entre gats, humans i els entorns que habiten. *Modalitat Audiovisual comunitari de la Convocatòria /Unzip 24*

**Centre Cívic Palmira Domènech**  
**Dissabte 16, a les 11 h**

## PROPAGACIÓ GRÀFICA D'UN PALOMAR



## SANTIAGO SEPÚLVEDA

Exposició que explora la relació

entre coloms i humans per pensar l'urbanisme centrat en les persones. *Modalitat Exposició de la Convocatòria /Unzip 24*

**Centre d'Art Torre Muntadas**  
**Dissabte 16, a les 13 h**



## ANDREH Y MANUELA + DALILA

Projecte de

música electrònica experimental i poesia dels artistes andalusos Andrea Santalusia i The Gardener i rave hedonista amb el DJ Set de DALILA!

**La Capsa. Dissabte 16, a les 22 h**  
**Entrada: 5 €**

## TAULES (ESMORZAR DE CLOENDA) AURI ALÓS

Esmorzar performatiu a càrrec del Laboratori d'experimentació artística-gastronòmica, espai d'assaig alimentari per investigar col·lectivament a través de pràctiques artístiques i la cuina.

*Modalitat Art i educació de la Convocatòria /Unzip 24*

**La Capsa. Diumenge 17, a les 11 h**

## DISPOSITIU DE CANÇÓ PROTESTA EXPERIMENTAL



Els ritmes algorítmics al servei de la denúncia social. Presentació d'una peça audiovisual

de creació col·lectiva amb esperit reivindicatiu i aires avantguardistes.

**La Capsa. Diumenge 17, a les 12 h**

## PACO MORENO



Vermut al ritme de l'autèntica rumba d'ara!

**La Capsa. Diumenge 17, a les 13 h**



# FOCUS WEEK MANIFESTA 15

La 'Focus Week' de la biennial d'art contemporani Manifesta arriba al Prat de Llobregat del 19 al 24 de novembre, centrada en el tema 'Equilibrant el conflicte', amb propostes artístiques que reflexionen sobre la tensió entre la preservació ecològica dels espais naturals i el desenvolupament del port i l'aeroport.



## INAUGURACIÓ DE LA FOCUS WEEK

Tret de sortida a la programació de Manifesta 15 amb

aquesta trobada oberta a l'espai públic.

**Plaça de Catalunya. Dimarts 19, a les 18 h**

## EL CONFLICTE CAPITAL-ALIMENTACIÓ, amb Carolyn Steel

La primera sessió del cicle de pensament **Diàlegs** es connecta amb la programació de Manifesta per reflexionar al voltant de la nostra alimentació i el tipus de ciutats en les quals vivim.

**Cèntric Espai Cultural. Dimarts 19, a les 19 h**

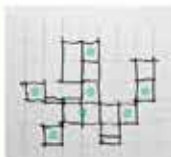

## LISTEN AND BE THE SPACE: CASA GOMIS - LA RICARDA,

amb Renata Gomes  
Com vivim (i som)

un espai a través de les paraules i de la música? A través del so, de la paraula i de la música, aquest assaig i manifest busca que les persones tornin a repoblar els espais de forma més plena i poètica, reforçant la seva essència, l'essència humana.

**La Capsa. Dimecres 20, a les 18.30 h**

## EL FUTUR DEL DELTA DE LLOBREGAT. EQUILIBRANT EL CONFLICTE



Al Delta del Llobregat, hi conviuen, en un delicat equilibri, espais naturals i agrícoles,

infraestructures de transport, industrials i urbanes. La gestió d'aquest equilibri és complexa i no està exempta de crisis que evidencien els conflictes existents entre els diferents usos del terra deltaic.

Taula rodona amb representants de les diferents institucions i entitats que intervenen en aquest territori per aprofundir en aquestes tensions i posar una mica de llum en la resolució d'aquestes problemàtiques.

**Cèntric Espai Cultural**

**Dijous 21 de novembre, a les 19 h**



## SOLAR,

de Mos Maiorum

Un ritual catàrtic on multitud de testimonis reals ens parlaran sobre la crisi energètica

i el model d'implementació de les energies renovables.

**Teatre L'Artesà. Sala Petita**

**Dijous 21, a les 20 h**

**Entrada: 12 € + 0,5 € de despeses de gestió**

**Anticipada: 10 € + 0,5 € de despeses de gestió**

**Tarifa Joves.Prat: 5 € + 0,5 € de despeses de gestió**



## LAS TIERRAS

**DEL MAR,** de Matias Daporta  
Performance en tres capítols en la qual reformula

diverses expressions lingüístiques relacionades amb el canvi climàtic.

**Cèntric Espai Cultural**

**Dissabte 23, a les 11 h**

## TAULA RODONA DELS PROJECTES /UNZIP



## ARTS VISUALS

Conversa a partir d'alguns dels projectes guanyadors de la Convocatòria /Unzip Arts

**Visuals 2024**, al voltant de com és la convivència entre comunitats humanes i no humanes a la ciutat, tot explorant les interaccions entre elles i amb l'entorn, i la reflexió sobre els espais que construïm des d'òptiques no antropocèntriques.

**Estructura mòbil Manifesta (plaça de Catalunya). Dissabte 23, a les 18 h**

Consulta la resta de la programació de la Focus Week Manifesta 15 a [elprat.cat/unzipartsvisuals](http://elprat.cat/unzipartsvisuals)

# EXPOSICIONS



## LA MEMÒRIA DELS OBJECTES

Exposició que fa un recorregut per la història del Prat a través d'objectes que ens fan de guia. Cada objecte és un testimoni d'històries viscudes. A través de peces diverses, moltes d'elles d'ús quotidià, farem una mirada al nostre passat, personal i col·lectiu.

**Cèntric Espai Cultural. Des del dilluns 11 de novembre, fins al 30 d'abril**

# LECTURA

## "EL PRIMER HEROI"



## DE MARTI GIRONELL

Sessió oberta del club de novel·la històrica amb

l'autor d'aquesta epopeia magistralment documentada que ens connecta amb les nostres arrels més autèntiques a través d'una terra i un temps verge i salvatge. Un periple vívid i tangible cap als inicis de la Humanitat.

**Cèntric Espai Cultural**

**Dimecres 27, a les 19 h**



## RELATS DE GUERRA

Lectura

dramatitzada de textos d'autors i autores locals amb els quals es fa un recorregut des de la II República fins a l'inici de la repressió franquista, fent especial incidència en els fets de la Guerra Civil i en el que va succeir al Prat.

La lectura anirà a càrrec de: **Maite Besora, Blanca Pàmpolis, Arnau Puig i Albert Riballo.**

**Jardins d'Àngel Guimerà. Espai de Memòria. Dijous 7, a les 18 i 20 h**

*Entrada gratuïta amb reserva prèvia*



## EMPODERA EL TEU PAS

Procés comunitari que vol abordar la percepció d'inseguretat a la ciutat, especialment per a les dones.

Dins dels actes amb motiu del *Dia Internacional per a l'Eliminació de la Violència contra les Dones* (25N)

**Centre Cívic Jardins de la Pau**

**Dilluns, a les 18.30 h**

## CINEMA



### CINE CLUB THE OLD OAK

Direcció: Ken Loach.  
2023 (VOSE)

The Old Oak és el darrer pub que queda en una petita població al nord-est d'Anglaterra, on la gent està marxant

perquè s'estan tancant les mines que eren el motor econòmic. Les cases són barates i estan disponibles, i sembla el lloc perfecte per als refugiats sirians.

**Cinema Capri. Dimecres 20, a les 19.30 h**

## SCAPE ROOM: MISSATGE SECRET



Endinseu-vos en fart de la criptografia i descobrireu com s'encripten els vostres missatges per tal que ningú més els conegui.

Dirigit a joves de 13 a 15 anys.

**Centre Cívic Sant Jordi - Ribera Baixa**

**Divendres 29, a les 17.30 h**

## GRUPS DE PRÀCTICA FET A MÀ

El Centre Cívic Sant Jordi-Ribera Baixa acull diferents grups de pràctica de tècniques "Fet a Mà", que funcionen

de forma autogestionada amb l'acompanyament del centre. Aquestes trobades tenen les portes obertes per qualsevol aficionada, amb nocions bàsiques o avançades, que es vulgui sumar en aquests horaris:

**TROBADA DE PATCHWORK:** dilluns, de 17 a 18.30 h.

**TROBADA DE GANXET:** dimarts, de 18 a 19.30 h.

**TROBADA D'SCRAP:** dimecres, de 18 a 20 h.

**TROBADA DE COSTURA A MÀQUINA:** dilluns, de 17.30 a 20 h i divendres, de 16 a 21 h.

## INFANTIL

### LECTURA

#### L'HORA DELS NADONS

**LA FILOMENA VA AL RIU**

amb Pengim-Penjam

Amb aquest espectacle petits i grans podran gaudir de la fantàstica música de Mozart juntament amb la part visual del viatge que farà la nostra protagonista, l'ovella Filomena.

Activitat familiar adreçada a nadons de fins a 4 anys.

**Biblioteca Antonio Martín**

**Dissabte 16, a les 10.30 h**

#### L'HORA DEL CONTE

**Biblioteca Antonio Martín**

**Tots els dissabtes, a les 12 h**

**Dissabte 9, L'HORT DE L'AVI RAFAEL I LES**

**CONSERVES DE LA IAIA ANITA,** amb Ana



Garcia Cuartero

**Dissabte 16,**

**EL MOLINER,**

amb Pengim-

Penjam

### TEATRE

#### L'ARBRE DE LES SABATES



**CIA PEA  
GREEN BOAT**

Un espectacle familiar de teatre de titelles que ens parla

dels desitjos i proposats a la vida.

Recomanat per a famílies amb infants a partir de 3 anys.

**Centre Cívic Jardins de la Pau**

**Diumenge 10, a les 12 h**

**Entrada: 5 € + 0,5 € de despeses de gestió**

**Anticipada: 3 € + 0,5 € de despeses de gestió**

## TALLERS

### TARDA EN FAMÍLIA

**Centre Cívic Palmira Domènech,**

**a les 17.30 h**

**Dijous 7. EXPERIMENTA AMB ELS SENTITS!**

**Dijous 14. DESCOBREIX A ADA LOVELACE I ELS MITES SOBRE EL CERVELL**

**Dijous 21. MÀGIA I IL·LUSIONS PERCEPTIVES**

**Dijous 28. COLLAGE AMB MOTIUS NATURALS**

### DISSENY WEB EN FAMÍLIA

Taller per aprendre a crear llocs web des de zero utilitzant eines senzilles, apropant-se al món digital de manera pràctica i dinàmica.

Per a nens i nenes d'entre 10 i 12 anys, acompanyats d'una persona adulta.

**Centre Cívic Jardins de la Pau**

**Dissabte 9, a les 17 h**

### FEM TRIBU

**DIBUIXOS AMB ELEMENTS NATURALS**

Taller familiar per crear imatges amb fulles o altres elements naturals per decorar casa nostra o per regalar.

Activitat adreçada a famílies amb infants a partir de 3 anys.

**Centre Cívic Sant Jordi - Ribera Baixa**

**Dijous 21, a les 17 h**

*Cal inscripció prèvia*

 Es necessita inscripció prèvia a les activitats marcades amb aquest símbol.

### LA COCINA DE MI VECINA

Espai de trobada veïnal per compartir sabers i receptes gastronòmiques.

No cal ser cap persona experta, només tenir ganes de compartir bons moments cuinant.

**Centre Cívic Sant Jordi - Ribera Baixa**

**Divendres, a les 17.30 h**

# Torna el cicle de pensament contemporani Diàlegs, enguany al voltant de la temàtica del conflicte

El cicle del Cèntric arriba a la seva quarta edició, consolidat com un espai de reflexió conjunta

**D**es d'aquest mes de novembre i fins al març, torna el cicle de pensament contemporani

Diàlegs, que organitza el Cèntric Espai Cultural. El cicle arriba a la quarta edició, consolidat com un espai de reflexió conjunta, i mantenint l'objectiu d'abordar noves perspectives per comprendre la realitat que ens envolta. Seguint la mateixa dinàmica de les edicions anteriors, els Diàlegs s'estructuren en tres eixos temàtics: la filosofia, l'activisme i la literatura. Albert Lladó, Rubén Martínez (IDRA) i Rosa Ribas tornen a assumir la coordinació del cicle.

## Xoc i discordança en les relacions humanes

El conflicte, abordat des de diferents vessants, és la temàtica de la nova edició. Entès com a xoc, com a discordança, el conflicte és inherent a les relacions humanes, i sovint és el motor de canvi que fa possible les transformacions socials, polítiques i culturals. En el món contemporani, però, aquesta virtut del conflicte com a oportunitat de desenvolupament i de creixement individual i col·lectiu queda entelada per la polarització que emanen els discursos d'odi, que generen posicions o individus adversaris, lluny de propiciar el diàleg reflexiu. Com abordar el conflicte sense caure en aquests paranys?



Una de les sessions de l'anterior edició del cicle Diàlegs.

## Eixos del cicle

*Escenaris en conflicte* és el títol de l'eix que comissaria Albert Lladó, que ens convidarà a reflexionar en clau filosòfica sobre per què, en el relat públic, sempre hi ha una apologia del consens, però no de l'acceptació de la dissidència.

La línia coordinada per Rubén Martínez (IDRA), *La política és conflicte*, revisarà, des de l'òptica de l'activisme, algunes dimensions fonamentals que

defineixen el món contemporani, com l'alimentació, el treball, les cures i la naturalesa.

I, partint de la premissa que conflicte i narració són inseparables, de la mà de Rosa Ribas analitzarem com aborden aquesta tensió diferents autors en les seves obres, en l'eix literari *Escriure el conflicte-Escriure des del conflicte*.

Trobareu tota la informació del cicle a [elprat.cat/diàlegs](http://elprat.cat/diàlegs).



# La biennial d'art Manifesta 15 encara la recta final i ens convida a reflexionar sobre el conflicte i l'equilibri al Delta

Durant la setmana del 19 de novembre, el Prat serà l'epicentre de la biennial, amb conferències, taules rodones i diferents activitats



Estructura itinerant que s'instal·larà a la pl. Catalunya i que ja ha passat per altres ciutats com Mataró (foto).

## Visites a la Casa Gomís



Durant tot el que resta de biennial, adquirint l'entrada a Manifesta 15 i fent una reserva de franja horària, es pot visitar la Casa Gomís (La Ricarda), seu de la biennial al Prat amb obres de més de vint artistes que exploren la relació entre l'expansió de l'activitat econòmica i la protecció del medi natural. En el primer mes del Manifesta, la Casa Gomís ha rebut unes 18.000 visites.

reflexiona sobre la relació entre el nostre model alimentari i la tipologia de ciutats on vivim.

Altres propostes es desenvoluparan als diferents centres culturals de la ciutat i al Dispositiu Mòbil, una estructura itinerant que, al Prat, es col·locarà a la plaça Catalunya, on es durà a terme la inauguració i diverses activitats com la creació d'un paisatge sonor i tallers familiars. Podeu consultar la programació completa a l'agenda del web municipal i a les pàgines de l'Agenda Cultural d'aquesta revista.

## La Focus Week al Prat

La programació de Manifesta al Prat aprofita el context que brinda la biennial per respondre a la problemàtica del conflicte d'una manera àmplia i obrir espais de reflexió i construcció col·lectiva al voltant de l'equilibri entre la preservació ecològica i ambiental dels espais naturals del Delta i el desenvolupament del port i l'aeroport -que ocupen aproximadament un terç del territori-, donar a conèixer el seu valor i la necessitat de protegir-lo. Tot això, amb la participació d'artistes locals i internacionals, intel·lectuals, entitats ecologistes i culturals, i ciutadania.

Destaquen dins del programa la taula rodona "El futur del Delta de Llobregat. Equilibrant el conflicte" o la conferència de Carolyn Steel que, emmarcada dins el cicle de pensament Diàlegs,

**E**n aquesta quinzena edició, per primera vegada l'organització de la biennial d'art contemporani

Manifesta 15 Barcelona Metropolitana supera l'abast municipal i s'adreça a diferents ciutats de l'entorn de la capital, entre elles el Prat. Del 8 de setembre al 24 de novembre, dotze municipis acullen propostes artístiques en formats molt diversos que giren al voltant de la transició ecosocial i la necessitat de repensar la forma de vida urbana.

Cada ciutat participant a Manifesta té la seva Focus Week, i durant la setmana del 19 de novembre el Prat serà l'epicentre metropolità, sota el tema "Equilibrant conflictes", posant de relleu la tensió existent al delta del Llobregat i la necessitat de trobar un equilibri entre preservació i creixement.

# Nova oferta de tallers de català per a famílies

Les sessions es desenvolupen els dimarts al matí a l'Escola Ramon Llull



# U

n dels reptes del Pla Educatiu d'Entorn del Prat és el foment de l'ús del català com

a element de cohesió social. Durant els darrers dos anys s'han realitzat diverses edicions de tallers de sensibilització del seu ús amb personal municipal d'Educació, Esports i entitats educatives de la ciutat.

En aquest context, recentment s'ha posat en marxa una iniciativa amb la col·laboració del Consorci de Normalització Lingüística (CNL El Prat). Es tracta d'un taller de català per a famílies, obert a tothom, en el qual els nivells s'estableixen en funció de cada grup. Les sessions es desenvolupen els dimarts, de 9.15 a 10.30h, a l'Escola Ramon Llull.

## Informació i inscripcions



CNL El Prat. C. Ramon Llull, 12, 2a planta Tel. 93 379 00 50 (ext. 5560 i 5562)



**Paola Muñoz**

Xile

**“Necessito poder comunicar-me en català”**

“Després de 15 anys a Catalunya, necessitava aprendre català com a repte personal. Primer, per mi, i, després, pel meu fill, que està a Primària. Necessito estar més connectada amb ell, que ha estat escolaritzat en català des del principi. M'agrada quan em corregeix, quan em parla... Jo l'ajudo a fer deures i ell m'ajuda amb el català”.

“A més, soc dependent a una botiga i no em sento bé quan la gent em parla en català i jo he de contestar en castellà. Necessito poder comunicar-me en català amb els clients. També és una forma de respectar el lloc on estic. I, a més, m'agrada molt el català”.



**Karima Setti**

Marroc

**“El català em cal per trobar feina”**

“He decidit aprendre català pels meus fills. Van a l'escola, necessito ajudar-los amb les seves tasques en català. També ho he fet per mi. L'any 2022 vaig treure'm el títol de monitora de menjador i el necessito per trobar feina. Me'l demanen, ja que cal tenir el contacte amb l'alumnat en català”.

“Porto 20 anys aquí, però abans havia treballat com a cuinera i no tenia contacte amb clients, de manera que amb el castellà que havia après en arribar, en tenia prou”.

“També és útil saber l'idioma per fer tràmits. Fa una mica de vergonya quan els fills porten papers per omplir i no ho puc fer”.



# El Prat celebra els 10 anys d'un projecte innovador que acompanya el jovent al carrer



# A

quest mes d'octubre s'ha celebrat el desè aniversari del Projecte d'Intervenció Socioeducativa

amb Joves al Medi Obert, una iniciativa pionera que busca establir vincles amb els joves del municipi a través de l'acompanyament directe al carrer.

L'Ajuntament del Prat, en col·laboració amb l'Àrea Metropolitana de Barcelona, la Generalitat i la Diputació, va organitzar el passat 17 d'octubre una jornada al Cèntric Espai Cultural, on professionals, experts i representants institucionals van compartir els aprenentatges assolits durant aquesta dècada.

## Sis educadors/es de carrer

El projecte compta amb un equip de 6 educadors i educadores de carrer que treballen diàriament amb joves a places, parcs i altres espais públics del Prat, establint-hi relacions de confiança i acompanyant-los en el seu

creixement personal i social. Gràcies a aquesta intervenció directa, cada any més de 1.600 joves entren en contacte amb l'equip d'educadors i educadores, dels quals uns 330 reben un acompanyament més intensiu, ja sigui individual o en grup.

L'enfocament del projecte és preventiu i integral, i busca anar més enllà de les intervencions puntuals. Té una visió comunitària, que implica la col·laboració amb altres agents del municipi com serveis socials, centres educatius, entitats culturals i esportives. A més, treballa estretament amb la Xarxa PromoJove, que reuneix diferents departaments municipals i entitats locals per detectar necessitats, generar oportunitats i oferir solucions adaptades al jovent del Prat.

Aquest projecte s'emmarca dins del Pla Local de Joventut i dels Objectius de Desenvolupament Sostenible (ODS) de l'Agenda 2030, especialment pel que fa a la cohesió social i la participació comunitària. Forma part de les



## David Abellán

Coordinador del projecte i educador de carrer

“La clau està en no limitar-se a intervenir només en moments de risc, sinó estar presents abans, anticipar-se a les necessitats dels joves i oferir-los recursos que els ajudin a prendre les seves pròpies decisions”.

polítiques municipals adreçades al jovent, com ara les Assessories Joves, la dinamització d'estudiants, el programa d'oci Zona Jove i altres iniciatives que busquen donar suport al creixement i benestar del jovent del municipi.

[elprat.tv](http://elprat.tv)

Escanegeu aquest codi QR per veure un vídeo a [elprat.tv](http://elprat.tv)



# Posar l'infant al centre, clau en la lluita contra les violències sexuals a nens i nenes

El Prat acull una de les 14 Barnahus de Catalunya

# B

arnahus vol dir, en islandès, casa d'infants. Allà, a Islàndia, va néixer aquest model

d'atenció als nens i nenes víctimes de les violències sexuals que s'ha implantat a Catalunya, on hi ha 14 Barnahus, de les quals una s'ha obert recentment a la nostra ciutat. Aquest centre dona servei al Baix Llobregat i l'Hospitalet.

El Barnahus és un projecte del Govern de la Generalitat que implica diverses conselleries. El principal impulsor n'és el Departament de Drets Socials i Inclusió —mitjançant la Direcció General de l'Atenció a la Infància i l'Adolescència—, en coordinació amb Salut, Educació, Interior, Justícia i Igualtat i Feminisme, a més de la Fiscalia i la Judicatura.

## Els serveis van a l'infant, no l'infant als serveis

El Barnahus, al qual els nens i nenes arriben derivats d'altres serveis (policia, sanitat, escoles, serveis socials...), és un espai acollidor, que sembla la sala d'estar d'una casa, amb joguines i un

ambient relaxat. Allà, els infants poden explicar què els ha succeït, i només cal que ho facin un cop, sense haver-ho de repetir en una comissaria, en un hospital o en un altre centre, davant diferents persones. La declaració s'enregistra, de manera que el testimoni de l'infant o adolescent possibilita crear una prova preconstituïda que li evitarà tornar a explicar-ho tot durant el judici, si n'hi ha.

Al Barnahus es coordinen tots els departaments i serveis que intervenen en aquests casos, amb l'objectiu de centralitzar la valoració, l'atenció, el tractament i el seguiment de qualsevol infant i adolescent de la zona que hagi patit violències sexuals. Aquest servei també està aconseguint que aflorin casos que abans quedaven ocults.

L'equip professional del Barnahus està constituït per una coordinadora, dues treballadores socials, dues psicòlogues i personal administratiu. També s'hi desplaça, quan cal, personal de l'equip tècnic penal, metges forenses, professionals d'atenció a la víctima del Departament de Justícia, així com mossos, pediatres, psicòlogues i psiquiatres del Departament de Salut, entre d'altres.

“Quan ens van proposar obrir un Barnahus a la ciutat, no ho vam dubtar, i de seguida ens vam posar a treballar per trobar-li un lloc”, explica l'alcalde del Prat, Lluís Mijoler. “Una societat o ciutat que es vulgui considerar feminista ha de lluitar contra la xacra de l'heteropatriarcat, i la violència contra els infants és precisament un exemple d'aquesta xacra”, assegura l'alcalde. De fet, la immensa majoria dels infants víctimes de violències sexuals són nenes, mentre que la immensa majoria dels agressors són homes.

## Mil casos en quatre anys

La Generalitat va iniciar la prova pilot amb la Barnahus de Tarragona l'any 2020. Fins el 31 d'agost d'aquest any, aquest recurs ha atès gairebé un miler d'infants i adolescents víctimes de violència sexual i ha aconseguit multiplicar per quatre la detecció de casos. El bon funcionament de l'experiència tarragonina va empènyer el Govern català a estendre'n el model amb la projecció d'unitats arreu del país.

Vídeo a [elprat.tv](http://elprat.tv).



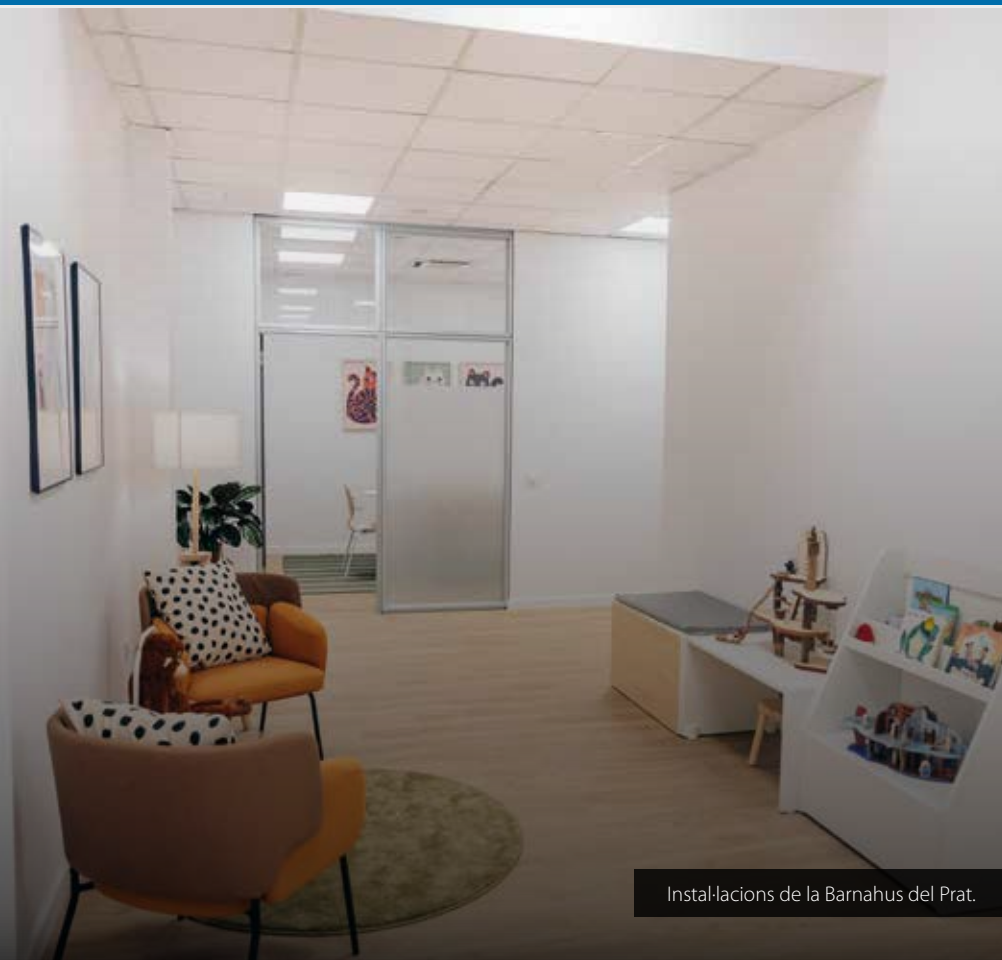

Instal·lacions de la Barnahus del Prat.

## Un treball en xarxa a la ciutat

El Barnahus es basa en un model d'atenció integral a les víctimes en el qual existeix una coordinació entre tots els departaments que intervenen en un cas. En aquesta mateixa línia, al Prat es desenvolupa un treball en xarxa a partir del Grup de Treball de Bon Tracte i Protecció a la Infància, que s'emmarca en la Taula Local d'Infància i Adolescència (TLIA). En aquest grup, format per professionals de diferents àmbits, s'ha avançat en la coordinació dels diferents equips i serveis que actuen en situacions de maltractament i d'abusos. "S'ha posat l'accent en la prevenció i s'han definit mesures de detecció i d'identificació de casos", explica la coordinadora del Grup de Treball, la tècnica municipal Dúnnia Olmedo.

### Detectar i abordar maltractaments

El Grup de Treball ha actualitzat el protocol per a la detecció i abordatge dels maltractaments als menors. El document pretén ser un instrument de treball dinàmic per a la xarxa de protecció infantil del nostre municipi. Ha de servir per millorar l'atenció dels infants i adolescents que estan en situacions de risc o que pateixen maltractaments i, també, ha de ser una eina útil per als professionals, per evitar que se sentin sols davant les situacions de sospita i/o detecció de maltractaments a infants o adolescents. "Es tracta d'una mostra de treball en xarxa que s'ha de fer extensiu a tots els i les professionals que treballen, d'una manera directa o indirecta, amb la infància i l'adolescència", explica Olmedo.

Trobareu el protocol a través d'aquest QR



### Entrevista a Joan Mayoral

Coordinador de les Barnahus a Catalunya

**"Gràcies a les Barnahus s'han multiplicat per quatre els casos coneguts"**

**Les violències sexuals a menors deuen ser un dels temes més delicats de tractar, oi?** Sí, els professionals necessitem molt suport i molta formació. I un problema és el desconeixement de la realitat. Amb les Barnahus hem reduït la xifra negra, és a dir, els casos que desconeixem. Pràcticament hem multiplicat per quatre els casos coneguts.

**Al Barnahus s'atén a l'infant però també a la família?** Sí, també a la família sempre que sigui un cas extrafamiliar. De fet, però, el 60 % dels casos de violències sexuals es produeixen dintre de la família.

**D'on us arriben la majoria d'avisos, alertes o denúncies?** N'arriben molts de la policia. També dels serveis de salut, de les escoles i del serveis socials.

**Tots els casos que arriben a una Barnahus acaben en procés judicial?** No, no pas tots. Fins i tot els casos que s'arxivaven perquè, per exemple, la víctima finalment no vol declarar, la Barnahus la segueix atenent i fent-li acompanyament emocional i terapèutic.

**Les violències sexuals també es donen entre menors?** Sí, són entre un 20 i un 30 %.

**La majoria de víctimes són nenes o nens?** Entre el 80 i el 85 % són nenes. I pel que fa a l'agressor, gairebé sempre és un home.

elprat.ràdio

Podeu escoltar l'entrevista sencera en aquest QR





Aureliano García, gerent de l'empresa pública Aigües del Prat, jubilat recentment

**“La meva gran satisfacció ha estat millorar l'aigua del Prat: abans no es bevia aigua de l'aixeta i ara és d'una gran qualitat”**

L'aigua i el Prat són dos conceptes estretament vinculats. L'economia i la realitat d'aquesta ciutat deltaica no s'entendrien sense la influència de l'aigua. I la història de la construcció de la ciutat equilibrada que és avui el Prat és en bona mesura la història dels esforços per tenir aigua de gran qualitat a la platja, als estanys, i també a les aixetes. Una figura clau en aquesta història és Aureliano García (1958). Fill d'emigrants andalusos, i llicenciat en químiques, va començar la seva trajectòria professional com a conserge i es jubila després de molts anys de servei a l'empresa pública d'Aigües del Prat, de la qual ha estat gerent en la darrera dècada. Ara que acaba de passar el testimoni a Maria Indurian, la primera dona que liderarà aquesta companyia en els seus 36 anys d'història, reflexiona sobre les fites assolides i les que vindran.



## Quina ha estat la teva trajectòria?

Sóc un pratenc nascut a l'any 58 fill d'emigrants andalusos. El meu pare havia estat 'sereno'. Vaig començar a treballar com a conserge a la plaça Blanes el 1983 mentre acabava la llicenciatura de químiques. Era l'època dels inicis dels ajuntaments democràtics, tothom feia de tot i moltes coses estaven per fer. L'administració autonòmica no tenia prou capacitat de control i els ajuntaments van començar a crear oficines d'informació al consumidor i laboratoris d'anàlisi com a eines de defensa de la salut pública. L'any 1987 vam muntar el laboratori municipal al carrer Jacint Verdaguer i durant molt de temps en vaig ser el responsable. El laboratori va passar a Aigües del Prat, on és ara, i em vaig convertir en director adjunt de l'empresa. En sóc el gerent des del 2015, quan es va jubilar el meu predecessor.

## De fet, el laboratori és un dels serveis que segueix prestant l'empresa.

Sí, seguim fent feines per a l'Ajuntament i altres entitats. Per exemple, acabo de signar el conveni d'aquest any amb el Consorci dels Espais Naturals. Agafem mostres de diversos espais aquàtics del delta per monitoritzar la qualitat dels mitjans aquàtics.

## Com està l'aigua al delta?

Abans a la platja no s'hi podia anar, el riu era una claveguera... Hem millorat molt, i tenim el repte de seguir millorant per exemple en la qualitat de l'aigua d'estanys com la Ricarda, que té un problema d'eutrofització. Cal augmentar les aportacions d'aigua que fa l'aeroport.

## El Prat és una terra d'aigua...

Hi estem absolutament lligats. Tenim riu, zones humides, platja... només ens falta pluja! Ens situem sobre aqüífers, i fins el 1995 ens n'abastíem exclusivament. No és casualitat que la Paperera i la Seda es situessin en el municipi, i avui que ja no existeix aquesta indústria química tenim una altra gran indústria alimentària que viu de l'aqüífer: la Damm.

## L'aigua fa del Prat una ciutat singular, però també la forma en què la gestio-nem: a través d'una empresa pública.

Els pous artesianes es van descobrir fa uns 120 anys i el 1958 es va crear el servei municipal d'aigües. Aigües del Prat es va crear el 1988 com una

aposta inèdita a l'àmbit metropolità. Aquesta eina ens ha permès mantenir sempre unes tarifes d'aigua que busquen mantenir costos, no tenir beneficis. I quan hi ha hagut beneficis, s'han reinvertit en millorar el sistema. Això ens ha portat a tenir un aprofitament de la xarxa d'abastament del 90 %, una xifra rècord a Catalunya que ens permet estar per sota dels límits al consum en els episodis extrems de sequera, com ara.

## Com arriba l'aigua de l'aqüífer a l'aixeta de les llars?

Molt senzill. Hi ha tres pous al Sagnier i tres al Mas Blau, on tenim les dues plantes on tractem l'aigua que extraiem de l'aqüífer i la distribuïm a la xarxa. Hi ha un tercer punt d'injecció, que és la connexió amb la xarxa metropolitana, sota el pont del Mercabarna. Al mig de la xarxa d'abastament hi ha la torre de l'aigua. No és un dipòsit, és una canonada: deixem de posar aigua a la xarxa quan l'aigua està a dalt del dipòsit, que amb 37 metres és l'edifici més alt de la ciutat. Si n'hi hagués un per sobre, necessitaria bombes pròpies.

## Què és allò que caracteritza la gestió pública de l'aigua?

Nosaltres prioritzem la qualitat de l'aigua, i no la producció. No pensem en repartir dividendes, mirem de servir la millor aigua possible en cada moment. I és clau que el sector públic pugui mantenir sempre la governança d'un àmbit tan estratègic. No pot ser que els ajuntaments no sàpiguen on tenen els dipòsits de la ciutat!

## Quines grans fites destacades d'Aigües del Prat?

Dues fonamentals. El 1995 ens vam connectar a la xarxa metropolitana, de forma gairebé obligada llavors perquè la qualitat de l'aqüífer era dolenta a causa d'un problema de contaminació que hem resolt. Però això fa que avui el Prat no hagi de patir pel subministrament d'aigua en el futur. I el 2009 vam posar en marxa les plantes de tractament d'òsmosi. Abans injectàvem l'aigua directament a la xarxa i des de llavors eliminem les sals que ens interessa eliminar. Després aportem les que volem que tingui de la forma més natural possible amb un procés de remineralització. Ja tenim aquest procés en tres de les quatre línies de producció i una subvenció de l'Agència Catalana de l'Aigua per a la quarta.



## Quins altres reptes de futur té Aigües del Prat?

Molts usos que s'estan cobrint amb aigua potable es podrien cobrir amb aigua de menys qualitat: la neteja de carrers, el reg d'espais verds... Però a més a més volem fer un pas més, amb les cisternes del vàter, que suposa un 25% del consum domèstic. Això només ho pots fer amb obra nova, creant una xarxa paral·lela a la de la potable. Fa anys que treballem per fer-ho possible. A l'Eixample Sud ja vam fer l'aposta i tenim aquesta doble xarxa preparada per quan ens autoritzin, i cada vegada que renovem un carrer aprofitem per posar les canonades d'aquesta doble xarxa, per exemple ara que hem reformat l'avinguda del Canal. Ho tenim molt avançat. Per fer això Aigües del Prat ha estat clau i l'Ajuntament ha fet seva aquesta filosofia. Ara en temps de sequera, en què ens adonem que l'aigua més cara és la que no tenim, aquesta aposta es demostra com a rellevant. Els primers 500.000 euros que l'ACA va treure per aquest tema van ser per al Prat. Un altre repte important l'estem desenvolupant a Cal Monés. Hi estem construint una immensa pèrgola fotovoltaica. Ens ajudarà a reduir el 50 % de la factura elèctrica, que és molt important. Tots els equipaments municipals junts consumeixen 11 gigawatts; Aigües del Prat sola, quatre. Si aconseguim que la pèrgola cobreixi bona part d'aquest consum, podrem mantenir baixes les tarifes.

## Com resumiries aquests anys al capdavant d'Aigües del Prat?

Treballar al servei públic a la teva ciutat és impagable. I a més en un servei essencial com l'aigua. Estic molt satisfet del que hem fet no només en els darrers deu anys, sinó en les darreres dècades. El meu objectiu històric ha estat que l'aigua del Prat, que tenia molt mala fama perquè era molt salada. Abans no es bevia aigua de l'aixeta de forma natural i ara servim una aigua de qualitat innegable.

**Bertran Cazorla**

# Nova edició del SEFED, formació administrativa amb metodologia de simulació d'empreses

Aquesta formació permet obtenir el Certificat Professional de Gestió Administrativa de nivell 2

El SEFED el Prat començarà properament la nova edició 2024-2025. Aquest programa forma l'alumnat en diferents competències mitjançant l'empresa simulada de transport i embalatges CARGOPRAT. El SEFED es dirigeix, prioritàriament, a persones en situació d'atur, que en finalitzar la formació poden obtenir el certificat professional de nivell 1 de l'especialitat d'Activitats de Gestió Administrativa de nivell 2.

A l'octubre van començar les sessions de presentació del programa, que previsiblement s'iniciarà entre novembre i desembre d'aquest any. Les persones interessades poden fer la inscripció a [online.elprat.cat](https://online.elprat.cat) o de manera presen-

cial al Centre de Promoció Econòmica de l'Ajuntament del Prat (C. Moreres, 48; tel. 934 786 878). La metodologia de simulació d'empresa afavoreix la inserció de les persones participants, ja que es reproduïxen situacions semblants a una empresa real. De fet, la mitjana d'inserció laboral és del 70%. L'Ajuntament del Prat ofereix aquesta formació des del 1990, com a membre fundador de la xarxa SEFED d'INFORM. Aquesta actuació està impulsada i subvencionada pel Servei Públic d'Ocupació de Catalunya (SOC) amb fons rebuts del Ministeri d'Educació, Formació Professional i Esports i del Servei Públic d'Ocupació Estatal (SEPE).



**M.P. García**

Alumna programa SEFED el Prat

"Vaig conèixer el programa SEFED per una amiga. Em va semblar la millor opció per poder actualitzar el meu currículum i poder buscar feina d'administrativa. Després de treballar en un altre sector vaig decidir fer un canvi en la meua carrera professional. La metodologia de simulació és pràctica i motivadora, i et dona una idea molt realista de com funciona una empresa".

## SEFED El Llindar, per a joves d'entre 16 i 24 anys

El Centre de Promoció Econòmica de l'Ajuntament inicia una nova edició del programa SEFED El Llindar, adreçat a joves d'entre 16 i 24 anys, amb o sense graduat en ESO.

Aquest programa ofereix un itinerari formatiu i professionalitzador en el sector de l'administració, amb un total de 430 hores i amb el qual s'obté un certificat de professionalitat de nivell 1 en Operacions auxiliars de serveis administratius i generals. Aquest certificat permet assolir les competències tant per treballar en ocupacions com auxiliar d'administració, recepcionista, atenció al client, o d'altres, o bé continuar amb l'itinerari formatiu de nivell superior en la mateixa família professional.

La metodologia emprada és empresa simulada, on els continguts s'adquireixen de manera pràctica i en entorn de

treball real. En acabar la formació, els i les joves realitzaran pràctiques formatives en empreses del territori.

### Com participar-hi?

Per participar-hi cal estar inscrit/a al programa Garantia Juvenil i a l'Oficina del Servei Públic d'Ocupació de Catalunya com a demandant d'ocupació. Per a més informació us podeu adreçar al Centre de Promoció Econòmica (c. Moreres, 48; tel. 609 415 845 / 934 786 878).

En el SEFED El Llindar col·laboren la Fundació El Llindar, la Fundació Inform i l'Ajuntament del Prat, i s'emmarca en el Programa de Noves Oportunitats finançat pel Servei Públic d'Ocupació de Catalunya, la Generalitat i la Unió Europea a través de la Garantia Juvenil.

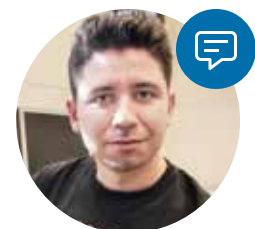

**Óscar Molina**

Alumne del SEFED El Llindar

"Me ha gustado la experiencia y la dinámica de equipos. Me ha permitido expandir mis conocimientos en las áreas de sector administrativo y en ofimática, en planificación y organización de tareas, etc. Sería interesante que se aumentaran las horas de prácticas para aumentar las posibilidades de contratación".



# El Ayuntamiento subvenciona a empresas para que contraten a personas en paro

También otorga ayudas a personas emprendedoras para la puesta en marcha de actividades económicas

El pasado 30 de septiembre se cerró la convocatoria de ayudas municipales para la contratación y el trabajo autónomo. Un total de 21 empresas han solicitado la subvención para contratar de forma indefinida a 31 personas de El Prat en situación de desempleo. Esta ayuda oscila entre 2.500 y 6.000 euros en función del perfil contratado y la duración del contrato. El total de la subvención en esta convocatoria ha sido de 250.000 €.

Por otra parte, 43 emprendedores y emprendedoras de la ciudad han pedido

la subvención El Prat Emprèn destinada a la promoción de la puesta en marcha de actividades económicas. Esta ayuda, de un máximo de 4.000 o 5.000 euros, está dedicada a cubrir hasta el 75 % de los gastos necesarios para iniciar la actividad en cuestión. En ese caso, el presupuesto es de 160.000 €.

La Oficina de Atención a la Empresa del Ayuntamiento también ha ayudado a 12 jóvenes emprendedores a tramitar la subvención para favorecer el autoempleo de jóvenes en el marco del programa FSE+.



Ana María Jiménez Palomares

Cafeteria Casa Anita (Verge de Montserrat, 25). Beneficiària dels ajuts El Prat Emprèn 2023

“El Centro de Promoción Económica me ayudó a llevar a cabo el desarrollo de mi plan de empresa. Ellos mismos me informaron de la existencia de esta subvención, que me ha servido para poder liquidar una parte de los gastos de constitución de mi cafetería”.

## Reconeixement a les empreses que participen en les polítiques municipals d'ocupació

El 13 de novembre al matí se celebrarà al Cèntric la 6a jornada d'Empreses per l'Ocupació, que reconeixerà les empreses pratenques que han participat en les polítiques municipals d'ocupació que s'impulsen des de l'Ajuntament.

En aquesta edició, el programa SEFED acapararà el protagonisme (veure pàgina anterior). La jornada inclourà una taula rodona amb la participació de diferents professionals vinculats al SEFED que abordaran els principals reptes i oportunitats que ofereix el programa. També tindrà lloc una ponència a càrrec d'Alfonso Alcántara, expert en motivació efectiva per a professionals i equips de treball. Les empreses assistents podran gaudir d'un espai de networking on intercanviar impressions i compartir experiències.



Imatge de la jornada de l'any passat.

## EL TERLENKA GUANYA EL PRIMER DERBI DE LA TEMPORADA

El CB Terlenka s'ha imposat per 1 a 0 a l'AE Prat en el primer derbi potablava de la temporada, disputat a l'Estruch, gràcies al gol d'Adrià Vives en el minut 18. Ha estat un partit corresponent a la quarta jornada de lliga del grup 3 de Segona Catalana.



## BON INICI DE TEMPORADA DEL BÀSQUET PRAT

El Club Bàsquet Prat ha iniciat la temporada a Segona FEB demostrant un bon nivell. Va estrenar-se amb un valuós triomf per 5 punts a Benicarló, seguit d'una victòria a casa contra el Tarragona. El tercer partit, a Palma, el va perdre en els darrers segons del matx.



## L'AE PRAT PRESENTA L'EQUIP FEMENÍ

L'Associació Esportiva Prat ha presentat oficialment el seu equip femení al camp municipal del Sagnier. La festa, però, no va ser del tot feliç, ja que les potablaves van perdre tot seguit el partit de lliga de Primera Catalana per 0 a 4 contra La Granada.







## NOVA EDICIÓ DEL TROFEU DE TENIS PLATJA DEL PRAT

El passat 19 d'octubre es va disputar la desena edició del Trofeu de Tennis Platja Ciutat del Prat. Aquest torneig federatiu pertany al circuit català de tennis platja i està organitzat per l'Associació Esportiva Beach Tennis Prat.



## PATINATGE DE VELOCITAT

El patinòdrom del CEM Estruch ha acollit la final de la Lliga Catalana de patinatge de totes les categories. La competició ha estat organitzada pel Club Patinatge de Velocitat El Prat.



## L'AE BÀSQUET PRATENC PRESENTA ELS SEUS 14 EQUIPS

L'Associació Esportiva Bàsquet Pratenc ha presentat al pavelló del CEM Julio Méndez els seus 14 equips per a aquesta temporada, que sumen gairebé 220 jugadors i jugadores. El club, que renovarà la junta directiva, es marca com a reptes continuar fomentant els valors de l'esport i enfortir les categories base.



## PRIMER TRIATLÓ INFANTIL EN AIGÜES OBERTES

El Club Esportiu Triplay Prat ha organitzat el primer triatló infantil en aigües obertes, al litoral pratenc, una competició que substitueix l'aquatló per relleus que venia organitzant les darreres temporades.

# LA VOSTRA REVISTA, INFANTS!

## Què penseu de la defensa dels vostres drets a la ciutat?

El 20 de novembre es commemora el Dia Internacional dels Drets dels Infants. Així ho va decidir l'Organització de Nacions Unides (ONU), que reuneix gairebé tots els països del món.

Al Prat es considera essencial defensar i garantir els drets dels infants i cobrir les seves necessitats. La nostra ciutat compta amb un òrgan, la Taula Local de la Infància i Adolescència (TLIA), formada per persones amb responsabilitats relacionades amb infants i adolescents al Prat, d'àmbits com la política, la salut, la seguretat, l'ensenyament, les famílies, la justícia, el lleure, els esports... Com és lògic, infants i adolescents també hi estan representats. A la TLIA es fan propostes i s'hi exposen idees que han de servir per millorar el benestar dels nens, nenes i adolescents del Prat.

### Què n'opinen els protagonistes?

Vegem què pensen consellers i conselleres del Consell dels Infants i del Consell d'Adolescents sobre la defensa dels seus drets a la ciutat:

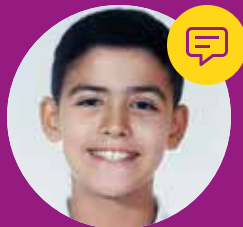

**Eric González Arredondo**

Consell dels Infants

"Penso que es tenen molt en compte tots els nostres drets. Fem moltes activitats, xerrades i campanyes per aconseguir que es compleixin. I el Prat ens tracta molt bé i s'hi fan moltes coses en favor dels nostres drets. Ara bé, proposaria crear algun espai amb música, per anar amb els amics a ballar, a jugar a videojocs, al billar, al futbolí o a les bitlles. Al Prat no hi ha cap lloc com aquest i m'agradaria que hi fos".



**Laura Moreno Blanco**

Consell d'Adolescents

"Crec que, al Prat, es tenen en compte els nostres drets, però crec que encara no ens prenen prou seriosament, perquè les nostres decisions sempre depenen de les dels altres. Penso que el Consell d'Adolescents i el Consell d'Infants funcionen molt bé, però estaria bé disposar d'algun lloc de reunió més gran per poder debatre amb més gent".



**Abril Rojas Fernández**

Consell dels Infants

"Al Prat hi ha molt bon tracte cap als infants, es treballa perquè tots puguin tenir una llar, menjar i una bona educació. També es donen beques per a activitats. I sovint venen policies a les escoles per explicar-nos els perills d'Internet o el respecte als senyals de trànsit i als semàfors. Proposaria com a millora crear un punt per als infants igual que el punt lila que hi ha per a dones, on poguéssim explicar els nostres problemes amb els pares, els professors o els companys, o si patim bullying o ens maltracten".



**Inara Giles Fernández**

Consell d'Adolescents

"Ara sí que es tenen en compte els drets dels infants, però no ha sigut així sempre. Va millorar quan es va fer el Consell d'Adolescents, ja que abans, en acabar al Consell d'Infants, ja no podies donar la teva opinió fins a ser adult. I no era just. Però no tots els infants i adolescents estan als Consells, per això m'agradaria que a cada escola i institut hi hagués un dia a la setmana en què tots poguéssim donar la nostra opinió de com millorar el Prat quant als seus drets".



# T'agradaria ser Patge Reial?

A partir del 4 de novembre pots presentar la teva candidatura

L'arribada dels Reis de l'Orient és un dels moments més esperat per tots els infants de la ciutat. Encara falten algunes setmanes, però Melcior, Gaspar i Baltasar ja comencen a preparar la seva visita al Prat. I necessiten tota l'ajuda possible perquè els més petits visquin amb màgia i il·lusió la seva arribada.

## Infants d'11 a 14 anys

Tots els infants de la ciutat d'11 a 14 anys que vulguin donar un cop de mà als Reis poden presentar la seva candidatura entre el 4 de novembre al 4 de desembre de manera telemàtica, a través de la seu electrònica de l'Ajuntament del Prat. També es podrà fer presencialment a l'Oficina d'Informació i Atenció ciutadana (caldrà sol·licitar cita prèvia abans del 22 de novembre).

## Tres categories

És possible participar-hi dins d'una de les següents categories:

- Alumnes de 6è de primària
- Alumnes de 1r i 2n d'ESO
- infants de les entitats participants en algun acte de la Cavalcada o activitat prèvia

## Sorteig el 10 de desembre

Amb totes les candidatures recollides es farà un sorteig públic el dia 10 de desembre, al Centre Cívic Sant Jordi – Ribera Baixa.

Podeu trobar tota la informació per presentar la candidatura posant-vos en contacte amb la vostra AMPA o AFA, la vostra entitat, els punts d'informació jove dels instituts o El Lloro. També disposeu d'informació i formulari a [www.elprat.cat/cultura](http://www.elprat.cat/cultura).







Il·lustració creada per @turquoise-draws

Cada mes, la il·lustració de contraportada  
la fa un/a creador/a del Prat